京城日報

十二日夕刊

本紙定價 每月壹圓 … 廣告料 … 發行所 京城府太平通一丁目 合資會社京城日報社 發行兼編輯人 泥谷良次郎 印刷人 小川三之介

【晋口】晋口警務署では過日二十七名の…各料理店主及從業者一同を召集し左の件に就て訓示す … 一、… 名前記帳方勵行に就て 八、妓供の遊興中引受及引揚りに就て

內鮮融和機關新設

【新義州】平北道定州郡では從…を計り融和を圖る爲め…と云ふ團體…日…は十…との名稱に…

…名計二十一名で其內男六名女四名 … 釋放されたる者は男子…は十日より三十…出張し指導監督の任に當る由 (晋口)

風強かるべし

全南北道沿岸を發最低氣壓中心は東海北部にあり七百二十耗を示し北西に進行中 …東海上から日本海を經て朝鮮の…に突出せんとして居る、全鮮概ね曇り南岸及西岸は東風が強い十二日京城は曇り雨模樣

京城日報

商議會頭問題

有賀氏をして受諾せしめよ

釘本藤次郎老が健康上と家政上との理由で辭任してから京城商業會議所會頭はまだ空席子になつてゐる。釘本老の辭任と同時に後任は必らず現在商議所特別評議員である有賀光豊氏であることを世間では信じた、否な有賀氏であらねばならぬとしたのであつた、從つてこの際京城商議が會頭問題で頭を惱めたりなんかする必要は一切無用のことだと思はれたのであつた。

新の如く今日の場合又京城の現在としては、この前に美濃部俊吉氏が鮮銀總裁たりし當時に於て、特別評議員から原田金之祐氏の後を襲ふて會頭を承諾した事例もある事だし、況んや有賀氏がその閱歷と貫祿とに於て、その聲望と地位とに於て、其の他各種の方面から觀察して商議會頭候補者としては第一人者であるに於てをやである、ソレに今日まで會議所に對して沒交渉であるとは言ふのではなし、從來から特別評議員として商議所の爲に種々と盡力されて居る事である。コレはどうしても會頭は同氏に受けて貰はねばならぬ、既に會議所の特別評議員である以上は會頭となつたからとて要するにそれは五十步百步の問題である。

然るに、會議所側から會頭就任の交渉に對して有賀氏は、自分は殖產銀行頭取と云ふ責任のある職務を持つて居るし、その上に紙類やりに山林會長とかその他二三の會長や組合長をやらせられてゐて、實はその方も機會があつたら辭退したいと思つて居る位である、この上新に又會頭といふ重職を受けるどころじやない、まして自分はもとより其の器ではないと極めて謙遜且つ丁寧に拒絕したのは既報の如くである、有賀氏の拒絕に對して會議所では直に役員會を開いて善後策を檢討の結果、今一應交渉を重ねるに決したとの事であつたが、マダその儘になつて何等進展を見ず會頭問題はこゝに今や行詰りの姿になつて居る譯である。

かつて平壤や大邱で會議所の問題がごたついた時に非常に苦々しく感じ非常に遺憾としたのであつたが、全道の首都である大京城の商業會議所會頭の後任が何時までも決定せぬと言ふことは甚だ遺憾の次第であり且つ京城都市の體面問題である、この事は單に京城商業會議所の會員諸君のみばかりならず、廣く京城人士の考慮を煩はしたい。

有賀氏の會頭拒絕理由は至つて明白である、然かしされぱと言つて最早や絕望とは思はれない、ソレに會議所では全然交渉を打切つた譯でないと言つてゐるとでもある、又有賀氏は會頭拒絕に自分は商業會議所に對して何等興味を有して居らないからとも言つて居ると傳へるものがある、けれどもこれは恐らく傳ふるものゝ誤りだらう、要するに問題は有賀氏にして受諾に至るならば、商議會頭問題は最も純理的に公平に且つ圓滿に解決を告ぐるのである、之が爲めすべて斯界の平和は保たれ、すべて斯界の波紋は起らずともすむのである、任期も決して長いと言ふのではなく後一年半しかない、吾人の有賀氏を推す所以のものは極めて適任者であり極めて純理的であり且つ徒らに會頭問題をして行詰らしむるが如きは京城人士の正しき考へ方正しき步み方でなく又決して京城の名譽でないと思ふからである、同時にこの際有賀氏が輿望に依つて會頭を受諾する事は少しも氏の人物をして小ならしめ又は傷くるものではないと信ずる、必らずや有賀氏も亦吾人の意を諒さるべき事を信ずるものである、如何なる問題でも未解決にしておいてはいけない、玆に商議會頭問題について會議所の爲に將又京城のために切に有賀氏をして受諾せしむるに努むる事を切望する

佛國下院紛擾

議事は二回まで中止

【巴里十日發電】佛國上院は臨時…ダーズ專門委員の報告に關し討議を開始したが之に關する行動は延期した前總理カイヨー氏に絡まる醜聞に關し討議中である下院では又また活劇あり議事は二回まで中止されただ

ブラジルに叛亂起る

【ブエノスアイレス十一日發電】伯剌西爾革命軍は多大の死傷者を出したと報ぜらる、而して長時間に亘る政府軍の砲火を浴びつゝ目下革命軍はサンパウロのダロックを固守して居る一方サラダ州ニユウクラン州方面に於ても叛軍蜂起しつゝありとの報がある、不平の感情は漸次に波及して居ると傳へられるが伯國官憲の戰鬪政策のため眞相は明確に知るを得ぬ

佛對支再通牒

德華銀行復業中止提議

【北京十日發電】佛國公使は昨日又復外交部に通牒を送つて更に支那政府はチウフラン實業借款の抵當として德華銀行の財產を提供しある事實は支那政府が正當なる佛國債權者の權利保護の責任を無視するものであると抗議し德華銀行の復業を中止せん事を提議した

支那大使交換問題

英米日はまだ考慮中

【倫敦十日發電】デイリイテレグラフ紙外交記者の所報に依れば勞農露國が其駐支代表者を大使に昇格し以て他國に對し優越的地位を占めんとする事實に關し英米兩國は目下意見交換中である、米英兩國は恐らく佛蘭西も勞農露國の動機を無視する考へらしい然し日本が支那と大使交換を行ふや否やかは不明なるも日本が愈々支那と大使交換を行ふやうになれば英米兩國の考へも多少變更を見るかも知れぬが實際的に見れば英米兩國は現在の考へを變更しても大して得る所はない

埴原大使歸途につく

吉田參事官が代理大使

【華盛頓十日發電】埴原大使は愈々十一日華盛頓出發、桑港へ向ひ同地より乘船歸國する事となつた流石に同大使は米國官民の間に信望が厚いので今迄知己との訣別に日も足らぬ位で多忙を極め最近數日間は大使と別れを惜む爲め大使館を訪問する米國政府官吏を始め外交團其他の人々が引切らず同大使の歸任まで或は後任大使の着任迄は吉田參事官が代理大使として任務に就く事になつたが日本大使館は本日左の非公式ステートメントを發表した

本國政府は埴原大使の歸國を以つて單に一時的賜暇であると見なしてゐる

撤兵後必要なる

智識の獲得にある

芳澤公使北樺太視察目的

【東京電報】芳澤公使は十一日午後一時上野發列車で黑澤駐在武官及田本事務官を隨へ、アレクサンドロフスクへ向け出發したが來る二十五日までに歸京する筈である同公使は北樺太駐在中同地に於ける邦人の生活狀態並に邦人經營の事業等を大體視察し撤兵後必要なる實際的智識を獲得する事を今回の旅行の主要とするものゝ如くによるゝ現政府の對露根本政策が從來の態度に反し露國側が若し何等かの形式を以て尼港事件に對し陳謝の意を表するに於ては我國は速かに撤兵を聲明し露國をして自由裁判の立場に立たしめたる後利權問題につき交渉を開始する態度となつたものと想はれるがこの態度の變化は現內閣の積極的對外政策に基因するものと觀られてゐる

支那勞働者取締規則

八箇條を撤廢せよと

廣東各會代表會で要望決議

【廣東十日發電】日本に於ける支那勞働者取締問題は各方面の注意を喚起し十日各會代表會を開き日本政府が速かに神戶の警察部に命じ取締規則八ケ條を撤廢せねば直に日本品不買同盟を斷行する事を決議した右に關し支那政府は要路の人の意見を叩けるに何れも日本の態度を遺憾とし日本は米國に於て日本移民が排斥さるゝに對し抗議し且つ故意にアジア聯盟を唱へつゝある一方日本人自らアジア人を排斥してゐるが如き何ぞアジア聯盟の實を擧げ得るやと非難してゐる

今度は農會から建議した

土地改良會社

案の內容は總督府提出と同樣 來議會には提出されよう

年來議會に提出されてゐた總督府提出の土地改良會社案なるものは其後議會の解散公債事業打切等の厄に遭ひ提出の機會を失つてゐるが今回は形を變へて愈々來る五十議會には資本金二千萬圓中一千萬圓は政府の持株として半官的な會社創設案を提出すべく此程朝鮮農會より建議案を提出したがその內容は左の如くである

一、資本金は二千萬圓とする事

一、右の內一千萬圓は政府の持株とする事

一、一億圓迄の起債に就いては政府が保證を爲す事

一、これが資金にて會社は四十萬町步の土地改良事業を達成せしむる

之に就き西村殖產局長は土地改良會社設立に就ての根本の目的に對しては勿論異論なく賛成を表するものであるが今回農會より建議した案の內容中一々の條項に就ては今直に賛成の意味を述べる事は出來ないと語つてゐるが來議會には勿論提出されるものと思はれる、而してこの土地改良會社案の經緯に關して、池田土地改良課技師は語る

最初產米增殖計畫を樹立さるゝや大正八年に年七朱に達せざる場合は政府が之を補給するといふ條件の下に民間より土地改良會社創設の議が起り大正八年の通常議會に提出した所、解散となつた其後で大正九年七月の臨時議會に提案すると衆議院は通過したが貴族院に於て握潰しの運命に陷つた翌年三度總督府で提出した所大藏省で之を拒むに至つたので十一年三月に又もや提出されたが當時政友會では財界の狀態から見て到底會社の設立は困難なしと注意したので急に官營に變更する事となつたがこの時も審議に暇がなかつたのであるが、當時の工事費は二億四五千萬圓であつた所が總督府に於てはこの官營案なるものは窮極の如き結果に陷りはしないかとの惑が起り種々協議された結果、前述の如く政友會の注意も聞き又純官營的の弊を避け得らるゝ所の案即ち前述の如き半官的なものとする事に決定し持株一千萬圓の補金二百五十萬圓は公債に依り引受けるが事となつたのであるが時に震災の動亂から公債計畫の打切を聲明されたので爾來不遇のまゝ今日に至つたのである。而して今回農會の建議案なるものが即ち此の最後のもので一億圓起債の保證を受け年賦償還に依つて決行する事となるが總督府に於ても土地改良の基本調査も本年で一千八百八十八萬五千町步終了するに關はらず工事これに伴はぬは確米增殖計畫に齟齬を缺くの恐みある事とて促成の上に新議會の活動を待つてゐる

奢侈品稅て

諒解を求む

內相青木氏會見

【東京電報】奢侈品稅引上げ問題は貴族院の議決を經たるのであるが十一日貴族院のとりたる態度の結果に鑑み該案が近く貴族院に廻附さるゝ事となるので若槻內相は午後三時貴族院に於て特に研究會の青木子と會見し政府の意のある處を說明して諒解を求むる處があつた

列國自動車

米國が首位

最近各國に於ける自動車數を觀るに北米合衆國の千八十六萬を第一位として之れに次ぐは英吉利の四十九萬加奈陀の四十六萬佛の二十三萬獨の十三萬である他は十萬に達せず。我が帝國は約一萬餘で列國の第二十位に在る。

主計局長懇談

【東京電報】大藏省黑田主計局長は十一日午前衆議院に於ける…散會後貴族院公正會事務所を訪問し…稅法上提案の理由及內容について詳細說明すると共に援助方についての懇談する所があつた

長尾電氣局長辭職

【東京電報】東京市電氣局長長尾半平氏は十一日正式に辭職した

歸朝の途に就く 埴原駐米大使

財務局における

稅務機關統一

愈よ八月一日から開廳

稅務監督局五、稅務署百二十八箇所あつて監督局は一局平均五十人、稅務署は一署平均二十人位の人員必要との事であるから全部では約二千三百人の人員を見る譯である。

總督府來年度豫算中稅務機關に關係ある九十八萬圓は追加豫算に計上し目下議會にて審議中であるが、既に衆議院を通過したので勿論上院に於ても通過するものと見て差支なかるべく從つて當局としては目下着々準備を急いでゐる。一方之が實施細則は目下起草中であるが今や殆ど其成案を了するに至つて居るので、遠からず議會通過と共に間もなく發布する運びとなるべく之が爲め當局としては愈々八月一日より該機關を開廳する意嚮であると稅務監督局は…

東拓整理案は

早くて年末頃具體化か

【東京電報】東洋拓殖會社の整理に就ては姉妹會社の中…の…は既にものより整理に著手したが二三の會社は解散を斷行するに至る可く從つて一時に徹底的整理をなすを差し控へ四、五年計畫の整理案を作製する筈である而して整理に着手したとは言へ姉妹會社の整理には關係する處甚だ多く研究しなければならない點も多いから實際に取る具體的の整理案を得るは早くて年末頃になるであらうと

國債賣出

國債募集、賣出及元利金支拂郵便振替貯金特別取扱規則に依り郵便振替貯金事務を取扱ふ郵便局所に於て五分利國庫債券(第十五回)の賣渡を取扱ふと

一、賣出期間 大正十三年七月二十五日より大正十三年八月十一日迄

一、額面種類及賣出價格 二十五圓券 二十二圓七十七錢 五十圓券 四十五圓五十五錢 百圓券 九十一圓十錢 五百圓券 四百五十五圓五十錢

一、償還期限 大正二十年六月一日迄

一、利子支拂期 三月一日、六月一日、九月一日、十二月一日

一、初期利子(大正十三年十二月一日渡)額面百圓に付一圓六十八錢

一、利廻 六分九厘餘

更に建築物

に就ては夫々其の人員は現在の道廳又は郡廳の稅務係を以て充當する筈であるから異動と云つても部內異動に止まるのである

建築の必要は勿論であるが、現在計上してゐる豫算は僅に八十件程と經常費に過ぎないものであつて此の豫算を以ては到底建築は望まれず從つて差當り假廳舍として借家又は郡廳の一隅等を改築しこれにて事務を開始する由で、廳舍は漸を趁ひ新築する意嚮であると

京畿未墾地の處分

京畿國有未墾地に對する六月中の處分狀況は貸付許可九件十五町八反步同不許可六件二十八町四反步にして之にて未墾地利用法發布以來の貸付總件數二千四百十件總積一萬七千九百九十四町步となつた

朝鮮總人口のうち

農家は八割強

西北に進むほど稀疎

朝鮮は古より農本の國柄であるから之に從事する者自ら多く且つ總督府始政以來各地の施設を爲し一般內地人經營者の移住により大正七年末には既に二百六十五萬二千四百餘戶一千三百九十四萬二千四百餘人を算するに至つた加之歐洲戰亂の餘波として朝鮮產業界は却つて空前の活況を呈し工業用原料並に穀價の騰貴は著しく農業の發達を促し同九年末に在りては農家戶口二百七十二萬八百餘戶一千四百四十一萬二千九百餘人を占むるに至つた、しかし戰後經濟界の萎靡振はず而も農村は穀價の暴落を來し農家の收入減退と一般物價の騰貴とは農家に困迫して小農の如きは生計に困りて

他業に轉じ

一方文化の進步は他種の營業を誘致し從つて農民は自ら都市に集中するので總戶口の增加に反し農家戶口は漸次減退し同十二年末に在りては二百七十二萬二千八百餘戶一千四百三十七萬三千六百餘人となつた總戶口に對し八割強を占め內地のそれの五割強より遙かに多い

而して之を地方分布より見れば其最も密なるは南鮮地方で中部地方が之に次ぎ西北鮮地方が最も疎である即ち南鮮の一千八百九十九人全南の一千八百六十八人慶南の一千七百八十二人忠南の一千四百十五人と忠北及慶北の如き數字を示し何れも各道平均數一千四人以上を占め西北鮮地方は黃海の一千四十八人の外何れも平均數以下で殊に咸南の四百八十一人咸北の三百四十一人は各平均數の半にも滿たない但西北鮮には廣大な未墾地を有するので其の利用如何に依り將來多數の農民を收容し得る餘地がある

小作農も亦

增加しつゝ

…の數…を防止一方には國有未墾地の貸付並に排興とか耕地ノ整理とか各般の施設の結果地の改良生產力の增進等…を一新するに至り大正十二年末現在における階級別農家戶口を見るに地主一〇〇、四〇二自作五二七、四九四自作兼小作九五一、六六七小作一、一二三、二七五計二、七〇二、八三八で地主に在りては大正七年以後漸次增加の傾向があり隨つてあるけれども自作農に在りては同十二年に至りて減少を見自作兼小作農は同九年以降減小の兆がある而して自作小作の推移を百分比で示せば

	畓	田
自作		
大正七年	[illegible]	[illegible]
同八年	[illegible]	[illegible]
同九年	[illegible]	[illegible]
同十年	[illegible]	[illegible]
同十一年	[illegible]	[illegible]
同十二年	[illegible]	[illegible]
小作		
大正七年	[illegible]	[illegible]
同八年	[illegible]	[illegible]

光化俱樂部員の先山

通信海事視察

…

全鮮概して挿秧不況

まだ一割六分程は終らぬ

本年の水稻植付狀況は中鮮以北地方に在りては前代期より降雨の分配が概ね良好であつたので植付が一般に順調に行はれた、之に反し中鮮以南の地方は五月以來稀有の旱續きで灌漑用水が缺乏し植付未了の面積が少くない。殊に全羅南北道と慶尚北道とは最も甚だしい。本月十日現在の植付段別は百二十八萬六千九十四町步で前年同期に於ける植付反別百四十三萬二千七百八町步に比すれば一割二厘の減少で更に前年の總植付段別百五十三萬三百五十九町步に比すれば一割六分の植付未濟を示した。

如何に節約しても

大勢は挽回できぬ

不況に陷つた京鐵局の營業

京鐵局にては經濟不況に陷りたる結果として…列車の整理を行ひ…少なくとも…支出の節減を行はんとしてゐるが…列車の整理に關しては目下當局に於て…交渉の必要もあり…從つてこれによつて節減し得らるる…も明確ではないが大體に於て客車に關係なく貨物列車中目下釜山より京城に直行し大田より…直行となる貨物列車は…の使命ありて廢止するを得ない事情があるので之は存置させる事と成るべく其他の京釜京義兩線を通じて直通貨物列車中に一本を減じ其他中間列車には多少の整理を施さるゝ事である

從つて或は一部中間貨客混合列車中にも一時廢止を見るものあるべく支線に於ても十月の中旬より…何等關係なき由なる…復活すべく廢止さるゝ期間は本月中旬より向ふ三ケ月間餘なるべく直通一本を廢すとなれば一日約十圓の節約になるので三ケ月間には約十萬圓位の節約となる見込である又其他本月下旬より一丁二圓六十錢見當なるを以て一割を支出手控へとなれば六萬丁分の約十六萬圓の減少となり其他經費…の減少は行ひ得べく勞々全部にて三十萬圓足らずの節約となる譯である然し斯うした今回の節減にて大勢を挽回すべきは到底望み得られざる所であるから鐵局本年度は…によつて缺損を補填するより外に途はないものと觀察されてゐる

全鮮爲替貯金受拂高

【遞信】局爲替貯金管理所で取扱つた五月中の全鮮郵便局所現金受拂高は受入七十四萬四千九十七口、四千七百五十四萬四千百六十圓であつて拂出は三十七萬二千八百二十六口四千七百三十九萬七千三百六十三圓に達し前年同月分に比し受拂共…五分六厘の增加であるが之を取扱種別に比較する時は郵便貯金は前年と大差なく郵便爲替は四分強の減少であり之に反し振替貯金は一割五厘の增加である。之は法令改正として漸次振替貯金を利用する傾向が顯著になつた結果であると

下院日程

十二日

【東京電報】十二日の衆議院議事日程左の如し(午後一時開會)

日程一、議員田淵豐吉君懲罰事犯の件

日程二、復興貯蓄債券法案

日程三、借地、借家臨時處理法案

日程四、借地、借家調停法中改正法律案

日程五、高等諸學校震災復舊費に關する豫算の施行に關する法律案

日程六、大正十一年度第一豫備金支出の件外五件

日程七、非常徵發令廢止に關する法律案

日程八、大正十二年條約第二號海軍軍備制限に關する條約の實施に關する法律案

日程九、農村振興に關する建議案(原次竹二郎氏外十七名提出)外建議案十六件(既報の通り付省略)

人事消息

△大塚內務局長 十日夜吉方面より來京佐々木警察副社事務と共に十二日發北京、天津方面の鮮人の狀態視察に向ひ十六日來京の豫定(奉天電報)

△安藤京鐵局長 十一日午後七時二十分發大連へ

△神森新義州地方法院長 入城中の處十一日午後十時五十分發歸任

△清水司法院檢事正 同上

△井上醫學博士 入城中の處十二日午前十時發東京へ

△古川三郎大佐(第二十師團參謀長)浦潮飛行中…列席のため十一日午前七時三十分發平壤へ

△山內伊平氏(金剛山電鐵常務)入城中の處十二日朝退城鐵原へ

△早稻田大學曾行會鮮滿見學團一行二十名は十六日朝釜山上陸十七、八兩日京城、二十日安東に向ふ筈

公會私會

◇團隊長會議 第二十師團管下各團隊長會議は十三日午前九時より師團司令部會議室に開催される

◇小田氏歡迎宴 十一日朝入城した小田幹治郎氏(前中樞院書記官長)のため知友主催の下に十二日午後七時から明月館に於て盛大な歡迎宴を開催した

茶話

國家の元勳藤公…の國葬儀の…は公…として…な…が行はれた…公…より身を起し政府の要路に立ちて、國家多事に際し、…

天氣豫報 (十三日)

曇 雨模樣

十二日正午 最高華氏 八三・六 最低華氏 六九・四

十一日最高 … 最低 …

商業登記公告

一、株式會社朝鮮殖產銀行(變更) 大正拾參年五月拾四日取締役…

京城府松峴洞四拾九番地ノ壹 有賀光豊

京城府松峴洞四拾九番地 深尾道恕

右大正拾參年六月參日登記 京城地方法院 水原支廳

商業登記公告

一、株式會社朝鮮殖產銀行(變更)第貳回社債殘額金九百貳拾萬圓…

右大正拾參年六月參日登記 全州地方法院 裡里出張所

商業登記公告

一、株式會社朝鮮殖產銀行(變更)…

右大正拾參年六月參日登記 京城地方法院 …

法人登記公告

一、竹山金融組合登記事項中變更…

右大正拾參年六月參日登記 京城地方法院 安城出張所

全州地方法院

法人登記公告

…

右大正拾參年五月貳拾九日登記 京城地方法院 春川支廳

商業登記公告

一、株式會社…

右大正拾參年六月…日登記 平壤地方法院

商業登記公告

…

右大正拾參年五月…日登記 全州地方法院 群山支廳

商業登記公告

…

右大正拾參年六月參日登記 京城地方法院 永登浦出張所

商業登記公告

…

右大正拾參年七月參日登記 平壤地方法院

金融組合登記公告

…

右大正拾參年六月拾七日登記 全州地方法院 淳昌出張所

法人登記公告

一、茂朱金融組合登記事項中變更…

右大正拾參年六月拾六日登記 全州地方法院 茂朱出張所

法人登記公告

陽德金融組合(變更)…

右大正拾參年六月拾六日登記 平壤地方法院 陽德出張所

商業登記公告

…

右大正拾參年六月拾七日登記 平壤地方法院 黃州出張所

商業登記公告

一、株式會社朝鮮殖產銀行(變更)…

右大正拾參年六月拾日登記 平壤地方法院

商業登記公告

…

右大正拾參年五月…日登記 平壤地方法院

商業登記公告

一、株式會社朝鮮殖產銀行(變更)…

右大正拾參年六月五日登記 全州地方法院 南原支廳

商業登記公告

一、株式會社朝鮮殖產銀行(變更)…

右大正拾參年六月五日登記 京城地方法院 春川支廳

法人登記公告

一、…金融組合(變更)…

右大正拾參年六月拾九日登記 全州地方法院 鎭安出張所

腎臟炎

部數限り 無代進呈

獨診斷と最新療法 並に豫後と食養法 全治實驗例

專門の醫學博士… 著者は東京市小石川區…
…無代進呈す

洋鐵鋼鐵道船舶 材料其他工業器械 附屬品商 土木建築諸器械

角野商店

釜山本町 (電話…)

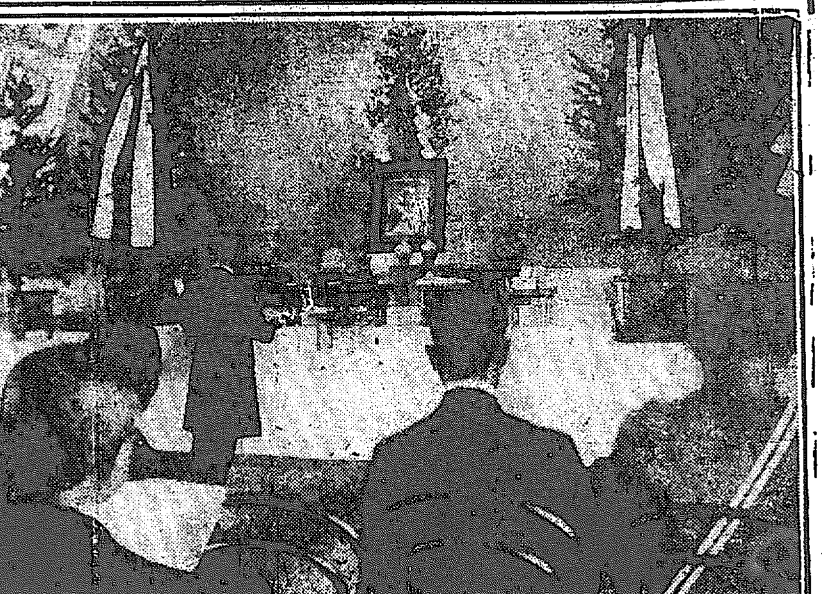

京城府の故松方公哀悼式　谷府尹の弔詞朗讀

故松方公 國葬の盛儀
百名に近き令息令孫が交る〲禮拜

冠動故從一位大勳位公爵松方正義氏の葬儀は十二日國葬の禮を以て執行され祭場の三田松方邸は朝來勅使加藤侍從を始め皇后御使三條事務官、東宮御使本田侍從、同妃御使岡本侍從等各宮家各王公族加藤首相以下各大臣、各國大公使各宗派管長、葬儀正副委員長及び委員等

約三千名 禮服にて詰掛け前庭に溢る　午前七時四十分には詰めかけ前庭の人に顔され正面神殿には今は亡き松方公の柩が安置され天皇皇后御下賜の榊を初め各方面より寄贈の花環、榊、花籠等が飾られて居る定刻午前七時四十分祭主千家尊統氏副祭主竹崎嘉同氏祭官を隨へ舎人の奏する樂の音に恭々しく祭詞を奏す夏の陽光は樹間を洩れて喪服にさし嚴寂此上なし祭詞終るや勅使加藤侍從の御代拜あり衣冠束帶の喪主松方巖氏神前に進み足すらも重く禮拜すれば百名に近き令息令孫がかはる〲禮拜し終つて諸員總拜此間實に一時間九時全く禮拜終り祭主千家尊統氏の手に依り神饌を撤して式を終る正午より午後一時までは一般の拜禮あり喪服を着けた參拜者にて祭場の雜沓は何時盡きるとも思はれず斯くて午後二時

元動の柩 は靈柩自動車に移され先驅に警部二名馬上に先驅し次いで儀仗兵副祭主自動車にて之に續き總指揮官山梨大將儀仗兵を指揮し柩は喪主松方巖氏以下近親者等に護られ三田の公爵邸を出で沿道多數の會葬者に二時三十分青山墓地に着く最後の葬儀祭を營み山なる歴代祖先の墓地に於て行はれ柩は車の軋る音も悲しく墓穴に納められて深さ二丈一尺のコンクリート張の墓穴の底に冠動の英は消えた涙に濡る

一握の砂 は各遺族の手により掛けられ土盛くもらるゝ時近親の涙は又新に溢つた墓所には龍岡勝御用掛鶴島謹侍氏の筆に依り『故從一位大勳位公爵松方正義之墓』と太く黒く幅一丈一尺五寸角の墓標が樹てられ墓の前面左右には燈籠一對立てられ祭主千家尊統氏祭詞を申し終るや晩を散しとゝに全く國葬の儀は終了した時に四時十分參列者新に幽ちあたりを曝し去りやかに盛られ青山の墓地土用の夕日又墓下に照らす

弔禮砲發射

松方正義公の葬儀は十二日國葬を以て行はれ此の日畏くも聖上陛下御悼みさせられ上下共に元勳の死を悼む我海軍の精鋭艦艇中の各國軍艦と各艦は弔旗を掲げて弔意を表し各軍艦よりは悲壯なる十九發の弔砲を發射せらる(東京電報)

盜水犯で八十三名起訴さる

全北益山郡に於ける益山水利組合水路決潰盜水事件に就ては既報の通り裡里警察署に拘束せられたる者百四十三人の內六十名は證據不充分にて放免せられたるが八十三名は盜水犯として起訴せられた此盜水者は何れも東拓、大倉、細川各大農場等の小作人である關係上前保安課長、郡守、署長、各農場主等は益山郡廳に集合協議の結果此等農場主より益山水利組合に謝罪し陳謝する事になつたらしい

贅澤關稅が實施されると――。
お洒落娘の親が喜ぶ
虚榮の妻君をもつ亭主も一安心
舶來屋は泣面に蜂

贅澤品等の輸入關稅引上法律案は當然朝鮮にも適用さるべく從つて朝鮮に於ても從來外國品でなければ總てに事足りないと信ずるハイカラ連には此上もなき痛棒だが虚榮の妻持つ夫やオシヤレ娘の親達は內心どんなに有難く思つてゐるだらう、更に此の實施に依つて先づ效果あらたかな方面は何と云ふに京城では舶來品屋だと言ふものがある事と相當な家庭を訪問すると土耳古長卷きや埃及の兩切等は大抵の應接室には備へてあるし又此の方面の訪問客自身も多くの人は常用としてゐる向もあると言ふので此等高級品は之れから飛ぶ樣に賣れるだらうと觀測してゐる民間側では常に米國製に壓迫され氣味な皮革會社が浮ぶことになりはせぬか又日本製の洋服雜貨屋も此からし蹴年獵や石鹸製造業は何よりの福音を齎して來た事とならう

處でイの一番に大打撃を受けて所謂不景氣が集つた上に泣き面に蜂と云ふのは先づ西洋食料品店と舶來雜貨店でそれに次いで化粧品店や毛糸編物屋、時計屋、ホテル等にも相當の打撃はあらうがカフエーでペーパーミントやキユラソーを飲んで嬉しがる茶目連中も今までの樣に一盃十五錢か二十五錢で飲めなくなる、かうなると其の煽りのカフエー黨には大痛棒だがこんな事で我々同胞が一致協力お互に辛抱し合うたり今迄一ヶ年に二億數千萬圓以上も贅澤代として仕拂つた日本のお金が言はず語らずの裡に國內に潤されるであらうと言ふものがある

贅澤品になつて仕舞つたゴルフは現在ブル階級の間に行はれてゐる競技であるが硬球は殆ど國際的競技だけに影響する範圍も餘程社會的である京城で硬球を使用してゐる處は龍鐵と一部の專門學校で硬球の價格は舶來相場の關係から一打二十三圓それから課稅されると三十圓近くなつて來る體育協會では全部軟球を軟球から硬球に全部改める計畫だし又京城各專門學校も明年から全部硬球を用ふることになつてゐるので朝鮮の硬球界も漸く芽生へせんとする折一打三十圓の硬球では練習は先づ覺束なくそれに硬球が日本では絶對に製造し得ないので今後硬球界前途や又憂慮たりである

硬球は全滅か
贅澤品の課稅で
洋服の消費高八十一萬圓

贅澤品として規定された洋服地の毛織物が京城に入荷する額――俸給生活者で大部分を占めてゐる京城府ではある程度迄此の贅澤品も生活必要の一部と見做れてゐる洋服地として入荷された毛織物は大正十三年度に約五十四萬碼此の價格二百七十餘萬圓に達してゐる勿論此の數量價格は確かな統計ではないが先づ少く見積つてあることは事實で此內三十七萬八千碼百八十九萬圓は地方に仕向けられ殘る十六萬二千碼約八十一萬圓は京城で完全に消費されてゐる實際高である多く洋服地の取引は門司、長崎其他の地を經て從來外國製品の入荷を見てゐたが外國製品と稱しても日本から香港に輸出してそれが又今度は英國製品に早變りして逆輸入されてゐるたものも可なりある模樣だ愈々關稅十割が之れに課せらるゝ時は服地界は殆ど日本製品で補たされるだらう野球庭球蹴球を除く外のゴルフ硬球ホツケイに使用する運動用品も

通貨僞造事件 十五日公判開廷

鐵路線で檢擧した李應道外十一人に係る大仕掛の通貨僞造印紙犯罪處罰規則違反詐欺事件は京城地方法院檢事局末廣判事の手で取調べ中の所既報の如く終結同院の公判に附されたが公判は來る十五日永島裁判長係で開廷

家禽共進會 明春京城で開催

全鮮に養鷄熱が漸次勃興しつゝあるが此の好機を捉へて明年五月頃京城に於て全鮮家禽共進會を開催する事に決した經費一萬圓で全道二百十八の畜產組合が參加する筈

恐しい亂暴者 檢事局へ送らる

……同所旅出したるに更に同所事に喰つて掛かりを報ぜんと握柵中又々同遊廓內で又々散々に器物を破壞し亂暴を……の限りを盡し……は公務執行妨害……一年の刑を……六月……

藝術講習會

……へ終了し一般職員と共に身體は……京城の三ヶ所に本支部を置き……が附近小學校に於ける藝術教育の……理論と實際……

生前の動功を偲ぶ
盛裝の寫眞を掲げて 京城府の哀悼式

故松方公の哀悼式は十二日午前十一時から長谷川町公會堂で擧行されたが式場正面の祭壇には神饌、神酒と共に同公の大禮服を盛裝した上半身の大きな寫眞を安置して生前の動功を偲ばせ當日は總督、齋藤總督代理其他から獻ぜられた榊及花環が供へられ參列者は閔李王職長官、西村殖産、松寺法務、丸山警務、弓削鐵道、浦原遞信、青木專賣の各局部長、時實知事、李完用侯、有賀殖銀頭取、英米支各國領事其他官民約三百名先づ式は修祓に始まり降神、獻饌、式場司の祭詞朗讀、谷府尹の哀悼詞朗讀及松方家への弔電案の披露、玉串奉奠、撤饌昇神と順次に正午頃終了した

哀悼の詞

維時大正十三年七月十二日朝鮮總督府府尹從五位勳六等谷多喜磨謹むで從一位大勳位公爵松方正義閣下の靈に告ぐ、閣下純忠尚義、堅貞溫厚にして王佐のオあり五タヒ台閣に列し二タヒ冢宰に任し內政に務め外交に努し庶績成なる、殊に財政の方面に至つては識見の精透經綸の遠大なる、苟も他の追隨を許さす西南戰役後、兌換の基礎を築けるか如き日清戰役後、金貨本位の制度を確立せるか如き、日本銀行を創設して金融を圓滑ならしめたるか如き皆一代の殊功、百世の遺勳なり今や帝國の經濟は日々困難に陷り閣下の高見を仰くへきもの甚多きの時に方て上帝徵すあり遽く一老を遺して王事に殉ず誠に哀哉伏て思ふに閣下功一世を蓋ひ位人臣を極め富貴壽考、子孫多くして且賢、洵に天休を一身に集む、今齎を乘つる閣下として或は憾なかるへしと雖も、明治維新の元勳此に於て全く盡き能く上下の重望を負ふ社稷の老臣、一に寂々たるに至れるは洵に痛惜に堪へざるなり本日國葬の大儀を東京に行はせらるゝに當り海山隔絶之に赴く能はす有志相會して場を公會堂に設け潔酌庶羞の奠を具へて祭を致し尚饗辭を陳ねて哀悼の意を表す

松方家へ弔電案

京城府民は公爵松方正義閣下の薨去を悼み本日一堂に會して哀悼の式を擧げ恭しく敬悼の誠を表す
京城府民代表 府尹 谷 多喜磨
東京市芝區三田一ノ二八 松方 巖 殿

大邱の哀悼式

故松方公爵國葬日につき十二日午前八時半より上町在鄕軍人分會集會所に於て松井府尹、河井商業會議所會頭、外間三郡人會長發企の下に哀悼式擧行せられ參拜者官民有志約三百名頗る盛會であつた(大邱特電)

孫の身代りに 老婆電車に轢る

十一日午後九時二十分頃黃金町四丁目一三三前の電車通りで林町一三三金仁順の妻盧姓女(?)は孫銀起(?)が軌道で遊んで居る所へ電車が進行し來つたので孫を助けんとして線路に飛び込んだが電車は彼女に觸れ頭を打つて其場に打倒れ人事不省に陷つたが手當の結果恢復する見込みである

酒肴代の値下げ 新町遊廓で協議

本町署長から注意に關し協議を受け選出した新町遊廓の代表者二名は其の通り直に一部の組合員に協議する所があつたが結局十二組合總會を開き其席に於て相談の上決定することになつた其の內容は主として時間制限及び客の待遇問題や酒肴代の値下げ等であつて營業上重大な關係があるから容易に纏まりさうにもないが結局客の遊興入りで當局の勸告通り酒肴價格の引下げを斷行する運びになるだらうと

機關銃で 國境侵入の不逞團を撃退

平北慈城警察署では今回匪賊討伐用として機關銃を備へ付け遊動隊は常に之を携帶して沿岸より侵入の匪を全滅すべく目下活動中である(新義州)

松の新芽を吸ふ鮮少女 松毛虫の被害より甚だしい

大田郡山內面上所里活田太一氏所有に係る松林は七八年生十年生にて生育頗る良好にして前途を期待されて居たが最近新芽の剪斷されるもの多く同署に被害を調査中の處此の鮮少女(十一歲以上十六歲)迄の者七名が同林の松の新芽を剪いで汁を吸ひ居る現場を發見し其所に至る十日朝一同を大田署に引致し十一日保護者を呼出し懇々と將來を戒めしたが鮮童や少女が松の嫩等を剪取る損失は松毛蟲の被害より更に甚だしいので當局としても今後鮮兒が容赦なく處罰に處する筈であるが保護者は一層の注意を要する事である(大田)

沖縄行電報遲延

鹿兒島那覇線不良の爲め差向き通信の途なく沖縄行電報は遲延承知の指定を要すと

大豹が 子供を浚ふ

去る九日午前三時頃慶北盈德郡廳面林東里金某方の男の金鋪所(三)と共に奥の温突に臥床して居たが餘りの暑さに所坤一人を殘して門前で納涼中一頭の大豹が現れ所坤を啣へ逃走せんとする有樣に驚いて大聲を揚げ助けを呼んだので近所の者や消防組の給水の爲め出張中の警官も驅け付け共に附近を搜査したが更に行方不明であつた所同郡論工面でも去る七日八日と二回に亘り子供を浚つた事實もあるので夜間は一層の注意を要する(大邱)

府吏員に化け 稅金詐欺を働く

目下住所不定の自稱金元明(三〇)は十日自分は京城府の吏員であると詐稱して大正町數番地の妓生李花仙方を始め外數ヶ所で稅金だと云つて現金五圓づゝ又は金時計を詐取した事を鍾路署員が探知し十二日朝同署に擧げられ目下取調べ中

女に迷うて 店の金を横領

府內鍾路町八七の李淳衡(二〇)は黃金町三丁目の朝鮮商事會社の店員として公中商社の商品數十點を橫領し前後百回に亘り新町幸ひ樓の鷄藝妓に打ちこみ夫婦約束まで結び貢つた金が五百數十圓に上り同那行紬網中西大門署の井上刑事が探知し數日前逮捕して取調べ中の所同人の宅に隱して在つた贓品十八點を家宅搜索の結果發見し更に共犯者あることが判明したので同署では引續き取調べて居る

第二十師團は成績がよい
特命檢閲を終つて 福田大將の所感

去る六月十一日より行はれた朝鮮軍及第二十師團管下各部隊の特命檢閲も去る九日釜山を最終として無事終了し十日菊池軍司令官野師團長以下を釜山稅關會議室に集めて福田大將より檢閲終りの旨を傳へ引續き訓示を行つた檢閲使の訓示內容に就て二十師團幹部のもたらした報告に依ると

師團特命檢閲の結果は一般に非常に成績良好であつたこれは各幹部以下が平素の努力の賜物と認められると同時に當師團の軍隊錬成は眞劍であり剛健の氣風があつて一朝有事の際は一かどの御役に立つものと思ひ誠に欣快に堪へないこれ等成績の良好であると云ふ事は第一線に立つ軍隊として將卒各員の士氣が旺盛して居るものと考へる殊に江原守備隊の如きは不撓不屈難局に立つて專心其勤務に從事されたる結果であると信ずる云々

南鮮は旱魃 中部朝鮮は雨

去る九十度乃至百度の炎熱が一週間以上も續いて南鮮地方では旱魃で水爭ひが起つたりしてゐる中部朝鮮以北は多量の降雨があつたので水不足はない今十二日午前六時の京城測候所の觀測に依ると支那東部の北に有力な低氣壓が現れ其中心は七百二十ミリ以上である颱風の進路は西北で目下の所支那中部方面である朝鮮としては南鮮地方に多少の影響を見るであらうこれは本年に入つて最初の颱風現象で今後は颱風襲來等が現れるやうになると

自轉車で 世界一周
三名の露國人

〔莫斯科十一日發電〕三名の露國人の一行は世界一週自轉車旅行の途に就いた其旅程はモスコーより滿洲に出で長崎より東京に到り米國に渡り桑港よりメキシコに至る豫定である

養子離縁訴訟

始興郡秀岩面秀岩里三四七の李鍾家成樂源は李弘鐘辯護士を代人とし府內松泉洞五六居住の養子成哲が去る大正十年七月養家の地所を擔保に一萬六千圓を韓一銀行から借出し返濟に窮滯した上養家の名を以て一萬圓の借財をし放埓して財產を蕩盡するので京城地方法院に養子離緣の訴訟を提起した

湯参人

△先日の本欄で力士の大食を紹介したが今度は大酒をご紹介しよう△大相撲千秋樂當日、湊旅亭に陣取つた常ノ花に能代潟の兩關、散々日本酒を飲んだ擧句、四合入りのウイスキー七本を平げて『大分い〻氣持ちになりました』と△能代潟と云へば三味線が自慢である△大きな體の上にチヨコナンと三味線を乘つけて、撥さばきも器用に、安來節なんかと來たら手に入つたものだ△唄もナカ〱の上手で、優しい聲を出して、師匠よく唄ふ△側で聞いて居た藝者の曰くお力士さんテ聲合に聲が小さいね」

タオル 入印 ……工場

今十三日午前正八時から本社貞洞コートに於て擧行
全鮮庭球選手權爭奪戰 中央豫選大會
主催 京城日報社
後援 朝鮮體育協會

注意 △試合は四日附本紙上に發表した組合せの通り、A組B組同時に配列順を以て午前八時から開始します。若し遲刻の場合は棄權と見做します。△開會時刻に雨であれば試合は次の日曜に延期します。

生殖器障害 △早○夢○遺○陰○萎○不全ハ御自宅デ秘密ニ治リマス御困リノ方ハ御容態ヲ添ヘテ大阪南區難波新川一ノ七二○廣生院へ御申込ミニナレバ改良ノ最新有効ノ秘密療法ヲ無料デ知ラセマス

せきづい 腰◎手足◎脊骨痛み又はシビレ手足引ツリ甚しきは膝曲り脊骨曲り歩行さへ出來ず服藥を得ざる方に對し直に効驗ある藥劑無料詳報す 兵庫縣明石郡林村 木本藥房所

ビクトリヤ 月經帶 (御婦人必携品) 定價 ……

そこひ目 慢性困難者も大喜び全治者續々多數無料詳報す●兵庫明石市●照山病院

ホシの寫眞は何故流行る 流行る寫眞屋寫眞が上手 安くて！早くて！ 美しい！ 寫眞がよいから流行る 京城本町
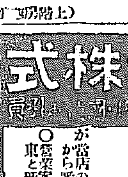
六枚十五錢からどんな大判でもすぐに寫せます。特に出張撮影は一回でもすぐ參ります
寫眞館 ホシ 本町通り電車終點角 四丁目 電本三五八

ほねつぎ専門 柔道整骨術治療院 佐々木清志 (本町三丁目一番地 本局の上精器軒の横丁)

金山 肥料店

公債株式 遠山芳三商店 東京日本橋區坂本町五
今後の株は
○當店では六月下旬に御取引のある御客樣に六月中に大底を入れますからお買ひ下さいと云ふ手紙を出しました。○經濟上の凡ての點から學理的に推論して六月に底を入れる筈になつて居ます。
お客樣の御利益
○營業案內、經濟旬報、投資と株式、投機の秘訣新東と新鐘紡附 が當店の利益です、今後の方針に就いて學理と實驗から恐しく說明至します。

朝鮮火災保險會社
英國ニユージランド保險會社
東海生命保險相互會社
仁川代理店 河野竹之助

コドモ洋服!!
お互に贅澤品は止めませう。
實用向の、スタイルの良い
値の安い、コドモ洋服は
ぜひ明治町のちゝぶや毛織物部へ……
△お仕立はどんな型でも、お好みによりお安く御引受けいたします。
ちゝぶや毛織物部 京城明治町二 電本一五九〇

昨夜半當所より發火し乾燥室、籾摺工場、機關室、倉庫及在庫品を燒失致し候處早速御懇篤なる御見舞を辱ふし奉感謝候混雜中に付不取敢紙上を以て御禮申上候 敬白
七月十一日
龍山江戸町 株式會社 朝日精米所

品質優良なる 吉印のかや
輕便優美 まき島枕蚊帳
ぬいめなし蚊帳
仕立帳帳 各種蚊帳地 地球美人印 亀甲紗
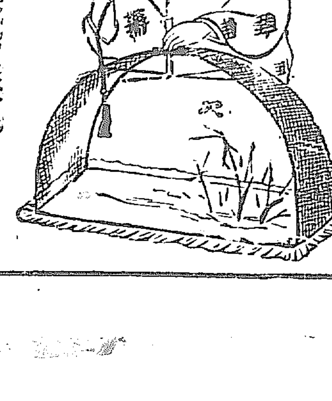
滿鮮各地最寄の蒲團店呉服店雜貨店に販賣あり
大阪 吉 製造元

吉印 かや わた 特價販賣
京染 京城本町三丁目 吉らぎ屋 電本三〇六八

甚だ迷惑の次第
土地交換問題に就て
小西釜山府尹の釋明

【釜山】釜山寶水町職業紹介所並人事相談所の敷地交換問題に付紙面に何か公平を缺いた事が伏在して居るが如く或る新聞紙上に書いてあつたが之は府當局としては甚だ迷惑の次第である元來此施設は中途多少

最初の計畫 を變更した事は事實であるけれども其施設や土地交換に就ては終始公明正大の態度で事に當り何等秘密もなく伏在せる陰影もないのであるから世の誤解なきを期する爲め府の執りたる經過の大要を明かにしたいと思ふ、實は本田府尹の時に府營社會事業の一として(簡易宿泊所職業紹介人事相談共同宿泊所行旅病人收容等の事業)を起す計畫を立て其

敷地を物色 したが適當の地が見當らず丁度寶水町一丁目百三十二番地に百八十坪九合(今の職業紹介所の在る地)及其向ふなる富平町一丁目五番地に百五十八坪の國有地があるから此所に設置する事とし大正十一年五月に右國有地計三百三十八坪九合の無償讓與を受けたのである、然るに其後寶水町有志代表者であると云つて伊藤福造、井上悌太、松村龍太郎の三氏から寶水町本通りに行旅病人の收容所及び宿泊所を造る事は市街の美觀及風紀衛生上遺憾であるから他に建てる樣願ひたいと云ふ意味の交渉があつた、府としては必ずしも寶水町を最適當の地と認めて決定した譯ではなく只施設の如何に依つては

格別支障も あるまいと思ふ事と國有地を無償で收得が出來ると云ふ財政上の關係もあつたので計畫したのであるが一方地方民の希望も亦尤もの點がないでもないから他に相當の地さへ得らるれば行旅病人收容所と共同宿泊所は他に移しても宜いと考へ府及三氏に於ても其土地に付相當考へ、結局大新洞順治病院前に在る土地千七百六十坪を三氏に於て買收して府に提供し府は寶水町、富平町の土地の內から二百二十坪(其坪富平町八の北)を三氏に讓渡し樣かと思つたが併し其後商考へて見ると共同宿泊所は鐵道に困つた

無病の旅人 乃至求職者を宿泊せしむる目的であるから寧ろ寶水町に置いても取締監督と相俟つて衛生、風紀上別に支障はない筈だし又食事や職業紹介の關係から見ても共同食堂や職業紹介所と人事相談所と接近した場所に置かなければ社會事業として十分の目的を達し難いから宿泊所は矢張り寶水町に置く事に決定し其爲め府の收得する大新洞の土地を千四百九十坪寶水町及富平町に於て府より讓渡する土地を百八十六坪とし本年三月道知事の許可を受けたのであるそして寶水町には

小街の美觀 を害せず衛生上からも差支のない現在の人事相談所や職業紹介所や共同食堂や共同宿泊所を建設するに至つた。之は勿論であるし此讓與を受けた事は府協議會員にも協議してやつた國有地の用途を變更して他と交換し行旅病人收容所を他所に建る事に付いては朝鮮總督の承認を受け終始手續きを誤らず府は公明正大に進んで來たのである、又富平町側の意見を聞かぬと云ふ事に付いて兎や角云ふ者があるとの事であるが元來本件に就て富平町側から當初より申出のあつた事もなく又行旅病人收容所を彼の地所に建てない事は

富平町住民 に於て何等異存はない筈であるからである、又交換地を府に提供するのは三氏であつて町民でない、斯三氏と町民との內輪的關係に付いては一々府が立入つて認識する限りでないと思ふ、而して右交換地の所有權移轉登記は未だ濟んで居らず目下其の手續に着手し樣として居る際である又松村龍太郎氏が三氏と共に交換地を提供したに拘らず同氏を除いて他の二人に讓渡するのは不都合だと云ふ者があるとの事であるが府としては寧の事を除く考へは毫頭もない、誰の名義で土地を引受けるかは

三氏相互の 關係であるから府は三氏の意見を同樣に尊重して決する迄であるから誤解のない樣に願ひたい。

南浦商工校の將來
と澤永府尹の肚の中

【鎭南浦】昇格に伴ふ鎭南浦商工學校の設備改善に要する寄附金募集は澤永府尹の熱心によつて既に豫定額よりも五六千圓を超過した約束額に達した事は當時新聞紙に報道された所であるが今後の計畫に關しての府尹の腹を聞いて見ると次の樣なものである 昇格に伴ふ設備改善の豫定事項は今明兩年度を以て一先づ完結する筈であるが此種の事業は外觀決して甚麗なものではないが鎭南浦としては決して等閑視すべからざる問題である。而して同校昇格による地方の了解する所は極めて不備な點で單に年限延長による學科や事項の增加徹底位に解して居て上級學校の聯絡の方法が開かれた事などは寄附勸誘行脚の一要項であつたに於て校長の外に四名の專任教諭になつて居る、即ち定員の範圍內教員も從來とは餘程優遇される條を補助し得る途が開かれて居るから大正十五年にもなれば昇格後最初の四年生が出來職員の示す所も相當に待遇せられた教員が名を連ぬる事にもなり餘程外見的にも整頓された學校になるであらうと思ふ、學校に急速に運ぶ問題は運動場の地上げ工事、講堂の新築工事、理化器械の完備も適當な時期には實現せねばならぬ。運動場の運動場約三千坪は地位が低い爲に雨時には附近の雨水の流り出る觀があるが此地上工事は概ね七百圓の經費で出來る見込であるし講堂も凡そ二萬圓も支出すれば相當なものが出來るだらう。理化器械に至つては小學校にさへある程度のものが中等學校たる同校に無いとは教授の徹底を計る上からも同校の體面からも看過すべきでないから今回の寄附金が約束通り集まれば剩餘金を寄附者の承認を得て此方面に使用したいと思ふ

全南玄米檢査數

【木浦】六月中の全南玄米檢査數は合計四萬五千四百二十三叺で其成績は特等一千〇九十五叺一等三千三百〇八叺二等一萬二千百九十九叺三等二萬三千八百八十三叺四等三千六百〇一叺不合格二千三百七十九叺で昨年十月の所謂米穀年度以來累計は八十五萬七千七百二十九叺に達した六月中の總檢査數を前年同月に比較すれば二萬叺を減じて居るが新穀以來の累計は前年より二十三萬餘叺を增加してゐる

海州實業協會 臨時總會

【海州】海州實業協會は會員一百名より成る海州唯一の團體であるが會員一般に近時緊張味を缺き加ふるに會頭副會頭も缺員であつたので久しく開會もしなかつたが海州としては三三重要問題の惱まれるものがあるので夫々協議を遂げ役員の選擧を行ふ爲九日海州本願寺出張所に臨時總會を開催した參會者約五十名、左の通り會頭副會頭評議員十二名の選擧を執行し終りて會頭統理の下に新院即ち新院海州間十里の輕便鐵道敷設の件及聯隊設置の件に就き意見交換が行はれた後に大每西部每日に記載されてあつた黃海道分割問題に關し會員各々意見を述べたが結局斯かる突飛の記事は一顧の價値なしに角道知事並市民の實衛を良陳し寧ろ東野人の臆說であるも甚だ置くに若ずと云ふに一決したので翌九日公職者及新聞記者連相携へて道廳に趣りしに知事は不在に付き先づ三田內務部長武井警察部長に會見夫々具陳して引取つた尙十二日は飯尾知事に面會して民間側の希望を述べ一面には海州の發展策に關し知事の所見を叩き來る十五日は正午に於て內鮮人一丸となつて市民大會を開き大海州の將來に關し萬丈の氣を吐く筈である 會頭武藤哲、副會頭難波彌市、評議員萬代龍助、荒谷誠之助、佐々木市次、清水房吉、鈴木平四郎、池貫一、隅利吉、中島次三郎、井川常一、横山與二郎、犬間辰之

不逞團の侵入は七月から九月まで
今の處では一人も入つて居ない
安藤平南警察部長談

【平壤】江西、龍岡、平原地方を巡視中であつた安藤警察部長は語る、今回の巡視は平坦部地方で別に變つた話もない然し農民は麥の收穫も終り田植も終つて全く閑散無事泰平を謳歌してゐる、今年は麥も豐作だつたさうで稻も今の所は順調に生育してゐる本道は不逞鮮人の脅威も受けず特に平坦部地方は其恐ひが少くないので予は到る所で泰平に居て亂を忘れぬ樣に訓示してきたが田舍の駐在所巡査なども良く勤務してゐる樣に見受けて來た、本道には今の所不逞團は侵入してゐないが例年の模樣では七月から八月九月になると平安北道を荒し廻した不逞鮮人の一部は本道にも侵入して來る樣である昨年は七月に德川署管內に大分不逞團の襲撃があつた不逞團の跳梁も九月中位で十月に這入つて木の葉が色付き、寒氣を覺える樣になると支那地に引揚げて仕舞ふ彼等は夏の暑い間木の繁茂季に鮮內に出稼ぎに來てゐる樣なものだ、支那の本據には妻子を蓄へてゐる奴もゐる位だからね然し夏の出稼ぎにしては隨分危い營業さ

棉花採種圃 設置

【大邱】慶尙北道にては本年度より地を達谷郡仁同に擇し三十九町步を陸地棉採種圃に指定し地方農民に慫慂栽培せしめ當任技術員を駐在せしめて各般の指導をなさしめつゝあるが其經費は約六千圓にして其內容は肥料代の補助種子の無償配付、改良農具の補助花買上、繰綿工場の設備等にして着々豫期の成績を達しつゝあるが最初種子播不足の爲め一反步り十斤を蒔付けたる爲め其深蒔による成績の不良を氣遣はれたるも現在の成績は頗る佳良にして現在の草丈け一尺二三寸に達し早きは既に開花したるものあり最近打續く旱天にも被害少く多少螟蟲の被害あるが其後の手入其宜しきを得ば反當り平均百二十斤の豐穰を收穫し得べしと同地を視察したる山本課務課長は語つた

大田地方水稻 狀況

【大田】月餘に亙る旱天に二回の降雨を見たるのみにて昨今管內に於て九十二、三度を示し居る大田地方にては旱魃打ち續き水稻の植付に多大なる支障を來し殊に水利の便なき箇所に於ては畑地すら容易ならず苗床に龜裂を生ずる等慘狀を呈し一升二升の水までも水田に汲み上げつゝあるが大田郡內七月十日現在の植付狀況は作付反別七千八百三十六町四反步で昨年に比すると二割減の成績である今大田郡各面の植付狀況を示せば

面名	播秧作付	昨年	本年
大田面	八割	一〇六	八五
外南面	八割三分	八七五、〇	五九六、五
柳川面	同六分	一、三五〇、三	一、〇九九、五
山內面	八割	五六九、六	四四〇、二
懷德面	七割	五六四、四	四〇七、九
東面	七割	七三三、二	五四四、一
北面	八割	七七九、九	五〇八、九
九則面	九割	八〇八、六	七三三、六
炭洞面	七割八分	七一九、六	六八〇、〇
儒城面	九割八分	九四〇、五	九三二、六
杞城面	八割	九四六、五	九四七、六
鎭岑面	八割九分	九五六、八	九二四、〇
計		九、一九七、〇	七、八三六、四

地價の値下りに
地主連大に困る
滿鐵の空地無償貸下げが原因だと歎息く

【安東縣】安東地方事務所が行政統一後新市街の空地を無償貸下をして居る爲め金融組合に依つて値下りを見せて居た地價は一層甚だしい下りを喰つて愈々低落步調を辿るに至り地主連は大弱りの態であるが此れに對し地方事務所側は新市街の地價が四圍方の値下りをしたと言ふ事は信じ得られぬ事で公有地無償貸下げに一部的原因かも知れないが原因の總てではない併し公有地無償貸下に依り地價の幾分でも値下げをすれば從つて家賃も値下を告げる譯で殖民地都市の發展上大變喜ばしい事で此れ程理想的な話はないと主張してゐるも滿鐵が昨年十月民團合併當時問題となつた既得地上權に關し滿鐵は將來絕對に地主に對し脅威を與へないと云ふ條件付きの下に問題は解決してゐるも現在の如き有樣では地主に對しては確に大痛手で滿鐵は當初の契約を無視したとの論が喧ましい此れに就て某有力者は滿鐵が合併當時の條件を無視し物價調節の一助として土地發展の爲め貸地無償貸下は賢くべきであるとの地方事務所當局の放言は實に怪しからぬ地下の低落家賃の低廉を以て都市發展の唯一條件とするは恐に近き思料で餘りに輕率である之に就て地方委員會や安東領事館が行政統一當時滿鐵と市民の公約たる統一に依つて安東財界に何等の影響を與へず。と云ふ一事は飽迄も地方委員も忘却し居るに非ざるか各其責任上問題を輕視せず慎重熟考の上滿鐵に對し適宜の措置に出づべきである云々

枏峴道路擴張

【仁川】豫て仁川府に於て計畫中であつた枏峴道路の寺町通延長工事に至る延長工事は愈々來年度豫算に計上すべく目下夫々調査中であるが該豫算成立の上は直に年度始めより着手し二箇年乃至三年の繼續事業として工費十萬乃至二十萬圓を要する見込であると

錦山街道隧道 計劃

【大田】既報の通り大田錦山街道修理に關しては從來相當の計畫を建て爾來幾度か當局に對し陳情する所あり過般には本府大島忠南內務部長等の實地視察を行つたが十日よりは鶴田財務部長、鴻永土木課長、久保技手出張全北鈴木技師、池田技手出張錦山に於て會見したが池田、久保兩技手は二十日間の豫定を以て珍島山隧道設置工事に對する實地測量を開始し進んで大田錦山間道路改修の實測をする豫定である

鎭海夏季大學

【鎭海】鎭海公立高等女學校に於て七月二十一日より同三十日まで夏季大學を開催し(朱子學)東京帝大教授文學博士宇野哲人氏(朝鮮の社會的研究)朝鮮總督府囑託高橋亨氏(朝鮮地史)京都帝大教授理學博士中村新太郎氏(朝鮮史)京城帝大教授小田省吾氏等の講演がある又講習員は二十九三十日の兩日に亘つて鎭海要港部所屬驅逐艦にて鎭海より浦項に至り慶州見學をなさしむると

愈々けふ
庭球豫選大會
北鮮豫選大會彙報

【元山】本社主催全朝鮮庭球選手權北鮮豫選大會は愈々本十三日午前九時より松濤園コートで開催さるゝ事となつたが當日は鏡城、咸興其他より遠來の選手を加へて戰ふ組に達するので優勝爭奪は一般から多大の興味を注がれてゐる、殊に鏡城より出馬の高濱、朱諒兩君は同地方に於ける代表的選手であり咸興組も何れ劣らぬ腕の者であるとの事、元山參加者は十數組であるが悉も屈指の人々を網羅してある

選手參集時刻 松濤園に於ける試合開始は正午前九時であるが元山松濤園間は小蒸汽船で選手を迎送する事となつて居る

羅南より參加 十日の選手受付〆切前羅南運動協會より選手二組參加する電報で申込があつた、多分十二日夕着の連絡船で乘込むであらう

優勝旗陳列 本社より優勝者に贈るべき優勝旗は十日到着したので十一日より仲町古賀商店の店頭に陳列した

委員囑托 支局では大會委員として左の十名に囑託した 委員長石原留吉▲委員猪原萬作、野上楠久、福留信夫、川崎福治、和田文一、納谷己代治、大田省一、渡邊清房、吉田直造

選手の變更は不可
西鮮豫選大會彙報

【平壤】十三日午前十時より平壤高等女學校コートに於て開催の本社主催全朝鮮庭球選手權西鮮豫選大會出場選手の申込は其後新義州鐵道、平鐵、中和、鎭南浦殖銀等より陸續と申込み十日のメ切日には豫報電話にて競技當日の天候豫想迄問合せる者あり殊に新義州の選手の如きは數日前より來壤し旅館大同館に陣取り平壤の選手の技術を研究し一方猛練習を續ける等用意周到で選手は各地共に愈々白熱化して來た因に選手組合せは最も公平なる抽籤法により十一日午後四時より殖産銀行支店長室に於て伊森遞局部長稻田體育協會幹事及本社員立會の上にて施行し左記規定を設定した

規定

一、試合開始の前後を問はず出場選手の變更は絕對に認めざること

二、第一回戰に限り試合の進捗上主催者に於てオーダーの變更を爲すことあるべし

三、ゲームは五回とす

四、第二回戰以後の組合せは總て各組選手一名抽籤に參加せられ度き事

五、第三回戰迄は第一第二の兩コート使用のこと但し原則として第一回コートは奇數の順位に當る組にて使用し第二コートは偶數の順位に當れる組にて使用すること

六、使用コート變更の必要を生じたるときは主催者の指定に從ふべし

七、第四回戰以後は第一コートのみ使用のこと

安東署勤務警部補 異動

安東署勤務警部補 本多良祿 命永川署勤務
警察部勤務警部補 兩川文雄 命安東署勤務
醴泉署勤務 原澤宇十郎 命醴泉署勤務
軍威署勤務 越川綠治 命軍威署勤務(各通十日附)

釜山電車復線工事

【釜山】釜山瓦電會社に於て釜山驛前より釜山鎭間に敷設する電車の復線は數日以前より工事に着手したが之れが工事期間は約二ヶ月の豫定である之れと同時に電車の數を增加し從來より電燈燭數をも增す計畫であると

平壤驛生牛積出高

【平壤】今年一月から六月迄の六ケ月間に平壤驛から積出された生牛の數は六百七十頭にして其發送先は釜山四百七十四頭、仁川百三十頭、元山五十一頭、滿洲十五頭の割で釜山、仁川、元山は悉く內地移出向だらうである

國葬日の各地

大邱 故從一位大勳位公爵松方正義氏の國葬當日たる十二日午前八時より上町在鄉軍人分會集會所に於て遙拜式施行されたが式次は一同着席修祓式、玉串奉奠、參列者玉串拜禮の順序にて多數の參拜あり頗る盛儀であつた

釜山 松方公爵の國葬日である十二日釜山に於ける各銀行諸會社は休業し各學校に於ては夫々公爵に於ける逸話をなし市中各戶は弔旗を揭げ哀悼の意を表した

大田 十二日故公爵松方正義氏國葬當日は大田市內各學校に於ては校長或は訓導の公爵に對する功績に就て訓話あり更に大田市民は同日午前九時より本願寺に於て大田神社、大田佛教各宗寺院會、朝鮮南部聯合會主催の下に追悼大法要を營んだ

奉天 十二日松方公の國葬當日奉天では公會堂に於て官民合同の上遙拜式を行つた

大邱殖信總會

大邱殖信株式會社大正十三年度上半期定時總會を來る二十一日午後五時より府內田町樂天食堂に於て開催する筈當期の配當は前期同樣年五分なりと(大邱)

慶南府尹郡守會議

【晉州】既報の如く府尹郡守會議は十日午前十時より道廳會議室にて和田知事統裁の下に開催劈頭和田知事の訓示があつた

沙里院金融組合總會

沙里院金融組合では十日午後一時より小學校で大正十二年度役員手當支給、役員退職慰勞金支給、監事及評議員改選に關する定時總會を開催したるが役員は左の通り當選した(沙里院) 組合長李德基、理事中上喜助、監事山本圭次、李思鏞、張鷹鎬評議員李門在、金長淑、朴明求、金邊宅、尹相殷、安田靜雄、近藤、久田留次、沼岡趣夫、江利川明永

穀物組合總會

大邱穀物組合大正十三年度上半期定時總會を十三日午後四時より府內東本町料亭芳千閣に於て開會左記案件を附議する由(大邱)

一、大正十三年度上半期事業成績報告

二、同期組合收支決算及び剩餘金分配處分の件

三、同下半期收支豫算承認の件

四、組合員加入に關する件外雜件

農業技術員協會

平安南道では山間部の孟山、陽德、德川、寧遠の四郡を除いた他の十ケ郡の農業技術員を集め七月二十一日から三日間糧穀檢査所に於て米改良、叺製織、大豆精選等に就て協議するさうである(平壤)

女子部の分立 普校

【仁川】仁川公立普通學校は現在二十二學級の膨大なる學級兒童を擁しゐるが將來益々增加の趨勢にあるので女子部分立の議起り目下府當局に於て設計中であるから來年度には之が實現を見るであらう場所は內里の前公立商業學校跡を使用し修理設備に一萬六七千圓を要する見込で不足の分は道の補助に有志の寄附を仰ぐべしと

慶北警官異動

【大邱】今回左の異動があつた
軍威警察署長警部 江成稻吉 依願免官
永川署勤務警部補 三本松貢 任警部命軍威警察署長

大旱魃の悲哀
古墳を發くと騷ぐ

【大邱】慶北慶州郡山內面新院里の村六山は新羅時代に於て武將六名が葬られた墳墓を藏した處と傳へられ今に漢溪の地域と口碑に殘つて居るが此度南方も同所に屍體を埋葬すれば旱魃が續くとの迷信があるので外七里の農民約二十名は七月六日同地の墳墓所に出頭して同山上の古墳を發掘させて燒きたしと騷いだから駐在所の警官は其迷信である所を力說して思ひ止まらせたが一般に同樣の迷信が行はれるので目下嚴戒中であると

慶南の旱魃

【晉州】慶南各郡の植付未了は約三郡にて二十日頃迄に降雨にて辛うじて植付けた稻も枯死の狀態にて畑作も被害は多大である現在では快晴にて當分は降雨の見込なく憂慮に堪へない狀況である

野球季節と
奉天の球界
活躍期に入る

野球シーズンとなつて奉天球界も大に活躍の期に入つた ◇ 奉天滿俱は先般大連に遠征して實業と試合の結果滿俱軍ゲーム迄やつて三對四で惜敗したが創立日尙淺いにも拘らず老練の實業に對し健鬪したのは大に賞へせねばならぬ處であらう滿俱は爾來後更に練習を重ねた上九日ハルビンへ八日間の豫定で遠征すべく意氣揚々として征途に上つた好ひに健鬪を祈つて置く ◇ 奉天實業は今年當初から選手不足を補つて夫れが補充に手を盡して居たが漸く永田前滿鐵大選手大櫻天勝チームの三壘手長柴崎氏等新鋭選手等の來り加はるありて陣容漸く整ひ去る滿外大會には出場に惜勝して大いに氣を吐いたが其後石原正捕手の負傷も次第に良好なる經過を示してゐるから本月下旬からは又々練習に試合に其姿を見せる樣になるであらう ◇ それはそれとして大連の列車區は網實の選手揃ひで臨ましい組で好手ござんなれとあつて挑戰し來つたので奉實は陣容未だ整はずとは云へ敵に背後を見せるものかはと早速快諾したので十日午後四時半から滿鐵グラウンドに於て雌雄を決する事となつた、それに引續き十三日には鞍山軍の招待により敵地へ一戰に及ぶべく奉天の球界は漸く多忙となつて來たが歸來後は或は更に無類に轉戰するであらう ◇ 本夏來滿の母國チームの主なるものは本月末頃の京大チームを先頭として早稻田稻門協會軍の八月中下旬を中として九月に入らば大每軍の來襲があるから是等の强大チームを迎へ戰はんとする奉天の球界は一層の殷賑を呈するであらう

捕雀獎勵

近來雀の繁殖夥しく農作物の被害甚大農家經濟上放任に堪へずと之が驅除は焦眉の急務にして慶北穀物協會では捕雀上最も有利と認むる霞網購入使用者に對して補助金を支給することに定め當業者を勸誘中であるが補助金額は霞網一組三圓乃至四十一圓に對し補助金十五圓を支給されるのである(南項)

各派聯合講演會

各派有志聯盟の第一回地方巡講講演會は十一日午後五時から鎭南浦第二普校に於て開催せられたが同校生徒等に官民有志等相當の來聽者があつたその綱領とする官民一致施政改善、大同團結思想善導、勞資協調生活安定等の主張を述べ盛會であつた(鎭南浦)

山本女史講習會

十八日來朝以後開催の筈であつた山本久榮女史の講習會は都合により十七日開會の事に變更されたが時刻は矢張り午前十時半から午後七時までゝある(鎭南浦)

面治團視察會

晉州郡では十三日第二回各面治團視察會を晉州郡事務所にて開催した(晉州)

看護卒滿期

大邱衛戍病院の看護卒十五名(內上等看護卒四名上等兵一名)は九日滿期退營歸鄕したり(大邱)

地方人事

▲鮫島宗一氏(熊本醫專醫學士)九日附大邱慈惠醫院醫員を命ず(大邱)

▲和田尖正氏(大邱中學校長)十三日より慶北、慶南兩道へ出張(大邱)

▲曹正煥氏(慶山郡守)事務打合せの爲め十日上道(大邱)

▲東田慶北財務部長 管內巡視の爲め十一日より一週間の豫定にて慶州外二郡へ出張(大邱)

▲三村牧助氏(慶北警務部長)衛生活動寫眞巡回映寫の爲め永川外二郡へ出張中の處十四日歸任(大邱)

今日！朝鮮庭球選手權豫選大會
北鮮大會—元山—午前九時より松濤園コートにて
西鮮大會—平壤—午前十時より女學校コートにて

內科 胃腸病 診察 夜九時迄 京城本町一丁目 石川醫院 電話 三五九〇番 三五五九番

農商務省檢定計器販賣店 特許濱口式集魚燈一式 佛國式瓦斯熔接器具 瓦斯器具カーバイト 釜山本町一 濱口魚燈商會 電話一五九六番

サクラ正宗
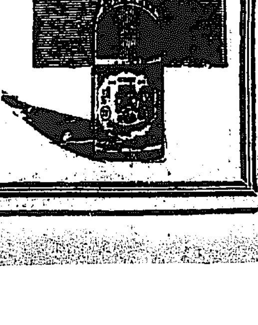
山邑酒造株式會社 京城支店

時計と寫眞機 貴金屬 寶玉石 銀器 銅器 錫器 活動寫眞機 幻燈機 各種材料 京城本町壹丁目 株式會社 大澤商會京城支店 電話本局二六二番 三六九番 四八〇番 振替貯金口座京城二二〇番

朝鮮銀行
資本金 八千萬圓
拂込濟資本金 五千萬圓
積立金 壹千百廿四萬圓
總裁 野中清
本店 朝鮮京城南大門通 振替貯金口座 京城三三三番
預金、貸出、割引、爲替、海外諸爲替、地金銀ノ賣買其他一般銀行業務並ニ朝鮮、滿洲及香港ニ於テ日本銀行代理店事務ヲ取扱申候
支店出張所 內地 東京 大阪 大阪西區 神戶 下關 朝鮮 釜山 大邱 仁川 平壤 鎭南浦 元山 群山 木浦 會寧 滿洲 大連 旅順 營口 遼陽 奉天 奉天新市街 鐵嶺 開原 四平街 長春 吉林 安東縣 龍井村 哈爾濱 傅家甸 鄭家屯 支那 上海 青島 天津 濟南 露領 浦潮斯德 米國 紐育
右ノ外倫敦、巴里其他內外樞要ノ地ニ爲替取引先有之候

此際蠅の驅除に 加藤醫學博士實驗推奬の特製クームヒン改め 消毒藥ハイジンを 威力は石油乳劑の四倍 價格は石油乳劑の半額 京城元町一丁目 合資會社クームヒン 電話龍山 三七〇番 四二四番 振替京城三二一九六番 ●特約店募集

時計並貴金屬 仁川本町 糸岐商店 電話長三七番

夏の空を彩る「にじ」のお話

どうして現れるか

驟雨の浮き雲に玉と見えて、涼しくはるゝ夕立の、空をいろどるにじのいろ、神のかけたるかり橋が――といふ唱歌があります、さつと涼しい夕立があがると、まつたく人間わざではない樣な美しいにじが、これからの夏の空をいろどります。それはまつたく神樣がかけた橋かと疑はれるほどみごとなものであります。

にじは空中に　かゝつてゐる

水滴に、太陽の光線が當つて、その光線が屈折し反射して起る現象であります、これが一番普通のもので、色も外側から赤、だいゝ色、黃色、みどり色、紺色、紫色などの順序になつてゐます、いつも太陽と反對の側で、たとへば

朝は西の方へ　夕方は東の空へ

あらはれることはご存じでありませう、これと同じわけて、太陽がひくい時ほどにじは高くあらはれ、太陽の高い時はひくゝあらはれます、いつも四十二度の角度を保つて私たちの目にうつるものですから、これらは注意してごらんなさい、色は時によると赤が內側になり、紫が外側に

つまり反對に　なる時があり

ます、これは光線が一回反射されたときに起るのであります、瀧のあたりはしわぶき（水瀬）が多いので天氣さへよいと一日中小さいにじがながめられます、口へくゝんだ水をぷーつと吹き散らしても、太陽の光線はすぐそこへにじを作つてくれます、いづれも四十二度の角度で目に入つて來るのです

山の上や　がけの上

あたりへ上つて、高いところから眺めたにじは、地平線にゐて見る時とはちがつて見られますどうなるかわかりますか？半圓のものとしか思へないにじは下の方へ、ほとんど圓をゑがいて見られるのであります、水平にじといふのがあります、圓をゑがかずに水平にあらはれるのです、多く低い水面へ出

昔からいろんな　傳說が付られて

ます

ある白いにじといふのがあります、が霧にじといつて多く夜、月の光りのためにあらはれるのです、またまれには、瀧壺や湖水や川岸などで見かけることもあります、にじの出る瀑布の霧ぐあひが黑くはつきりとしてゐるときにじが二重になつて眺められるときがあります、過剩にじといつてゐます

雹の降るのは　なぜでせうか

此頃のやうに暑い時分に冷たい雹が降るのは何ぜでせうか。これを簡單に判りやすくお話しますと、雹は雷雨に伴ふて降るところから、非常に急激な氣溫の變化のために、雨が一時に凝り固まるためであります。內地で一番多く雹の降るのは長野、栃木、群馬、秋田縣である。

長篇童話（3）　智慧のジョン

河野弘　吉田楚峰補

向ふ岸に殘された山男の態は如何でしよう。眼玉をヂョンが鞭で馬を叩いた時馬の代りに叩かれて中飛沫を浴びガロンの黃金の樣に美しい尻尾を片手に五六本握り左の目を押へながら口惜さうにヂョンを睨んで居ます。

『こゝまでお出で甘酒進上……お前の樣な大きな身體ぢや泳げまい大馬鹿小馬鹿山男、』一人ジョンが河邊の岸に沿ひお目々をしつかりおさへ馬の尻尾を大事に掴み傷を睨んだ其お目は……今にその眼は潰れるよ、片目の山男は隨分おかしいな……さあガロン行からよ　背草食べて』

すつかり疲れのなをつたガロン

『あのお城が王樣のお住居だな、美しいな、僕の家なんかまるで王樣の家の番小家だな』

ヂョンの目には旭にキラ／＼輝いた美しい大きなお城が見えました。

『ガロンよモウすぐ其所だ、しつかりして』

腹が空いて今にも倒れさうなガロンを勇氣づけてお城に驅込むと番人を蹴飛ばし直ぐに王樣の前に、父の手紙を見せました。眞白い長いお髭をはやして眩ゆい王冠を戴いた王樣は烈火の樣に怒つて直に強い強い選りにえつた兵隊々百人向けました。そして喇叭の音も勇ましく、ヂョンを道案內に山男退治の出隊は進軍しました。

にヒラリと跨ると、揶揄ふさして驅け出しました。

『チヽ畜生！己チョコ才奴、あゝ眼が痛い目が痛い、鞭で叩きやがつたな今に覺えて居ろ――どうして呉れるかあゝ目が痛い目が痛い』

地團駄踏んで山男は口惜がつて居ます。餘りに岸邊の土を踏んだ者ですから、雨上りの柔かい岸の土はズルズルと崩れて山男はアッと手に持つた林木と一緒にズドーンと河に落込みました

『ウワー助けて呉れ――あゝ苦しい』

アップ／＼山男は漸く大木に掴まつて河下に流されましたが、漸い目を醒へてやうやう這上り自分の住家の暗い森にかへりました。其うちにヂョンは漸くの事で殿々な旅をして十日目に都の王樣の宮殿につきました。

丁度ヂョンが家を出てから二日目の事です。山男が片盲になつて怒りながら居るのを喜んだ村人達は、此暇に荒れ果てた田畑を耕せ呉れ草を刈れと鋤た鍬を磨ぐやら長く使はない鎌を洗ふやらして、皆が野良仕事に出た時、恐い事には向ふの森に住んで居る狂い象がどこからともなくやつて來て、ドシドシンと、やつと耕した畑を踏みにぢるやら、芽の伸びた小麥畑を荒したり、村の百姓を長い鼻で捲き上げたりします（つゞく）

月見草

全北大場校尋三　野村正枝

きいろいきれいな
月見草
月樣でたら　こんばんは
月樣かへると　さようなら
又いらつしやいと　言ひました

しやぼん玉

同人

ぷーつとふくれたしやぼんだま
わたしがそれをとらうとしたら
しやぼん玉は　にげちやつて
とほい所に　いつちやつた
ぷーつとふくれた　しやぼん玉

風

同人

うらの景色は　みどり色
どこもかしこも　みどり色
其中通つて　風が來た

はすのはな

尋二　戸澤泰子

はすのはな
きれいにさいた
おいけの上に
ぽかりとすはつて
なにしてる

みす

同人

ひらひらみすが
かせにまふ
むかふいつたり
こつちにきたり
さらさらかぜに
ふかれてる

木に登る不思議な魚

魚が木に登る――と云つたら、皆さんは『そんな馬鹿な事があるもんか』と云つて笑ふでせう。ところがマレイ半島の一孤島なるセラム島には世界に又とない『木に登る魚』が住んでゐる事を發見し米國の市俄古市長ウヰリヤム、エツチ、トムソン氏を隊長にして活動寫眞隊が近く同島へ活動寫眞をとりに行く事になつてゐますが此不思議な魚は長さ約九吋で一日の大半は陸上で暗しい島のやうに蟲を食つて生きてゐますそして暇くなると泥深い沼澤の穴に潜るのです

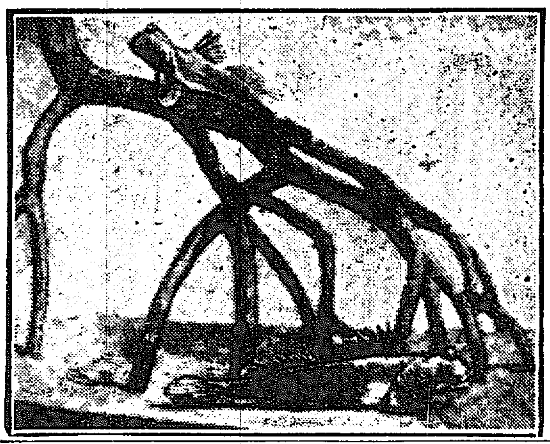

こどもの一智識

世界一の樹の話

理學士　遠山薫

すつかり暑くなりました、道をあるいて行つてつかれたとき美しいみどりの木のかげに一寸やすむときのたのしさはなんともいはれないものです。皆さんも學校のかへりがけなどこれから度々木蔭でやすむでせう。鳥の巣も出來てゐます。もう蟬がないてゐますね。そんなものを學校のかへりに見つけて家へかへるのがおそくなることもあるでせう、しかしあまりおそくまであそんではいけない、さうです少々位はやつてもかまはない。さて今日は世界で一番と名のつくいろいろの樹の話をいたしませう、大きい樹、小さい樹、高い樹、低い樹、つよい樹、よはい樹、葉の大きい樹、葉の小さい樹そんないろいろの樹のお話をしませう

先づ世界一の

大きい木はその名を俗に世界爺と言つて樹の根本が二百四十尺、高さといつたら二百四十尺もある素晴らしいものです。みなさんはアメリカを知つてるでせう。地理を習つてゐる人はそのアメリカにカルホルニヤ州があり、そのカリホルニヤにシラネバタ山といふのがあるを覺えてゐるでせう、世界一の世界爺は

其山の中に居

るんです。その爺さんはそれはそれは固い爺さんでまるで石か鐵かのやうで、斧だつて鋸だつて立はしないと言はれてゐます。これが一番大きい樹ですが高さにかけるとこの爺いさんだめだ。その二倍もあるのがちやんと外にあるのですもの。國は濠洲でメルボルンと言ふところ、其の名はセイタカユーカリ

と云ふおかしな名、高さは五百尺以上もあつて世界爺さんの二倍以上、日本の奈良の大佛さまは五丈三尺ですからざつとその十倍ある譯です。此セイタカユーカリさんも仲々固いから山蟻なんぞが巣をつくる心配は更にない。丈夫なのですから倒れたつてビクともしはしないのです。

これとは逆さに

世界中で一番やわらかい樹は何かと云ふとそれは日本にあります。小笠原群島母島の石門山の中にあるウドの木です。それは世界中で一番やわらかい木です。よく『何だいウドの大木みたいに』と云ふことを聞きますね。全くこのウドは馬鹿で大人の足踏もあるのでもげんこでぽきん

と折れてしまひます。それから一番背のひくいのも日本にあります。チムカデと云つて高山でなければありません。年中綠の葉をもつて居て秋になると淡紅色の可愛い花をひらきますが高さといつたら全く土地に密いてしまつてゐます。このチムカデの

葉は四五寸です

から餘り大きくもありませんが印度の國のオホバシヤといふのは其長さ五十尺、幅が十六尺もあります。まるで大きな屋根で、雨天體操場みたいでせう。同じ木の葉でも大變なちがひですね。人間でも出來ます。皆さんも私共も、だからうんと勉強せねばなりませんそして世界一になりませう

少年少女諸君へ

あなた達が、學校やおうちで作つた童謠や綴り方、自由畫、習字等を募集しますから、どし／＼送つて下さい。人のをまねたり、人に作つてもらつたのは、いけません。必ず自分が作つたものに限ります。あまり長いのや一枚の紙にうら表に書いたのは困ります。それから原稿には學校の名と、學年と、自分の姓名を忘れぬやうに……あて名は『京城府太平通り京城日報社コドモ係』へ

童謠

ぢいさん

全北大場校尋三　吉永正子

しいろいしいろい
しらがの
ぢいさん
つえついて
ひょろこひょろこ
あるき出す

麥

大場校尋五　黒田道子

畑一面　では麥が
空まで高く　つづいてる
それがうれしいか　お日樣も
笑つて顔を　出してゐる
夕方すゞしい　風吹けば
月と星とが　又かはり

やなぎ

尋五　野村文子

青い麥はのつゆまでも
きれいなたまと　ひかつてる
おにはのやなぎ　みどりいろ
きいないはなが　さいてゐる
つばめはやなぎに　とまつてる

すずめ

尋四　中島弘

チウ／＼すずめ
小さいな
目玉キョロ／＼
むからせて
大きなないてうの木に
とまつてた

夕方になると

尋三　野村正枝

西のお山へ　しづんでた
赤いお日樣　さようなら
又あすの朝　いらつしやい

日出小學童謠集

かねがなる

がん／＼かねがなりだした
やまにもたににもなりひゞく
おてらのこぞうの
うつかねか
かねつけとんぼの
つくかねか

コロコロこうろぎ
こうろぎ
なぜなくの
つきもでてゐる
かぜもふく
わたしといつしよに
あそびませう。
うさぎさん

うさぎさん
いちにいさん
わたしとかけくら
いたしませう
いちにいさん
一、二、三、

きつねのよめいり
ほーそい／＼あめがふる
けふはきつねのよめいりだ
ちようちんもつてよめいりだ
おかごにのつてよめいりだ

だるま
せんせいがだるまを
ころがすと
みんなはわらひます
せんせいがころがすと
だるまはまつかになつて
おこります。

専門美容術
アルラ白色飲劑
顔面全身晒白術
根本的完成
ピイキング毛生法
徹底的療法
禿頭專門全治法
速時除毛と毛生止
急速毛生法
白赤ナマズ
美容大學院
東京本郷東片町七八白山停留場前
電話小石川四七六九　振替東京三六八〇九

巴風呂
五斤の石炭で一人半分でわく
大阪四條通　株式會社巴商會

瀬戸醫院
京城旭町二丁目八番地
外科　皮膚科
瀬戸潔
（電話本局二四九八番）

天辰齒科醫院
東京齒科醫學士　天辰親夫
仁川本町三丁目
電話九六八番

時代は進む
煉白粉の時代から
メリーの時代へ……
肌なめらかに白くなる
二重化粧作用
肌を養ひながら色を白くし
色を白くしながら肌を養ふ
一分間濃化粧料
汗をおさへ
化粧くづれせず
日ヤケを止める
郵券二錢添付
御申込の方へは
試用瓶を進呈す
レートメリー
東京市日本橋區蠣殻町
大阪市東區南久寶寺町
平尾贊平商店

衞生的文化生活の必需品
純無鉛の
クラブ白粉
專門の學者もクラブ白粉の皮膚に對する衞生的効力と純眞の美を與ふる其の化粧的効果とを推賞して居られます
の清新な健康的な化粧美が現代婦人界の好尚を支配してゐます
美人
クラブ白粉
クラブ煉紅
クラブ洗粉
クラブクリーム
カテイ石鹸
お化粧の顧問

内科　小兒科
入院隨意
醫學博士　古城憲治
京城明治町一丁目
電話二四二番

大阪商船出帆

櫻島丸　七月三十日　上海　釜山行

仁川出帆

●大阪行（群山木浦經由）
△銀山丸　七月十三日午後三時出
△玄海丸　七月十五日午後三時出
△小野丸　七月　日午後三時出
●鎭南浦行
丸　月　日午後三時出
●鎭南浦安東縣行
△丸　月　日午後三時出
△丸　月　日午後三時出
○第五晉船丸

元山出帆

●城津、淸津、雄基行
甚盛丸　七月十四日午後五時出帆
●釜山、門司、宇品、神戸、大阪行
慶北丸　七月十五日午後五時出帆

大連出帆

●上海、福州、基隆、高雄行（但し○印は靑島寄港）
福建丸　七月廿六日午後四時出帆
盛京丸　八月三日午前四時出帆

內地各港出帆主要航路

●歐洲行毎月十三回●南米行一年十回●濠洲行毎月一回●北米行毎月一回●孟買行毎月二回●南洋行同一回○印一等御斷△印船客御斷

大阪商船株式會社仁川支店　電話二一一・試一〇
京城國際運送會社支店電一五九七番　一六一〇番
仁川京城通り開豐旅館電二六一番
事務所大仁川本町廣田組電二八四番
荷扱仁川港町郵船組電話四二三番

朝鮮郵船定期

朝鮮郵船株式會社　電話　長一八四番　長一八六番　化一八五番　光一八七番
●釜山支店　佐藤町　電一八四番　六四四番
●元山支店　商岸通　電一〇二番
●仁川出張所　海岸町　電三五一番
●京城代理店　蓬萊町　國際運送　電二一七〇

○元山代理店　吉田運輸會社
南津丸　七月廿二日　大阪行
會寧丸　七月十六日　下關行
辨天丸　七月十四日　〔金剛山路長箭行〕
咸基丸　七月十五日　江原道行
立神丸　七月廿二日　敦賀行
平壤丸　七月十七日　淸津直行
京城丸　七月十五日　淸津行
京畿丸　七月十七日　雄基行
漢江丸　七月十八日　浦鹽行

○釜山代理店　大池回漕部
天安丸　七月廿七日　東京行
忠清丸　七月廿一日　大阪行
丸　月　日　大阪濟州島經由行
會寧丸　七月十九日　下關行
ひとり丸　七月十四日　新義州行
京畿丸　七月十五日　北鮮行
咸江丸　七月十六日　浦鹽行
釜山丸　七月十六日　上海行
釜城丸　七月九日　西海岸行
忠清丸　七月十六日　江原道行
咸鏡丸　七月十六日　濟州島行
昌原丸　七月十五日　木浦行

○木浦代理店　山野回漕店
天安丸　七月廿六日　東京行
忠清丸　七月十九日　大阪行
新盛丸　七月十四日　釜山行
宗津丸　七月十五日　濟州島行
公州丸　七月十四日　多島海行
全州丸　七月十一日　仁川行
ひとり丸　七月十五日　新義州行
釜山丸　七月十六日　釜山上海行
巨濟丸　七月二十二日　木浦行
全羅丸　七月十八日　濟州島行
寧安丸　七月二十日　安東大連行

……は各道八月頃府內八重垣町鮮人遊……と共に極力同巡査に抵抗し同巡査……受け服役中李俊雨は去る六月十九日恩赦出獄したが直に短刀を求め……十日夜府內西城町飲食店李應福の……せ付け漸く逮捕したが其後訊問取……

……醫……と提携して醫術教育研究會を興し……の企てとして來る八月二十一日より三日間醫術教育講習會を開催することになつた講師並に演題は
▲童謡と小學校教育の實際……

朝鮮繭に對する投資家の希望

住井三井物産支店長談

朝鮮繭は開來當局の奬勵と地方民の努力とに依つて漸次其聲價を認められ殊に内地投資家の著目する者增加の傾向を示しつゝあるは斯業の將來に就て喜ぶべき現象であるが近時朝鮮資金の投資に就する生産者の態度並に乾燥につき更に非難起り爲めに其前途につき懸念を要すべきものあるが右に就き住井三井支店長は語る

内地生絲製造家も米國の買控へに依り一時暴落し絹物一千四百圓臺を示したが歐洲筋の買進みに依り反動的に百圓方の昂騰となり即ち一千五百圓臺を唱へるに至つた此の結果當社では内地機業家の勃興と相俟つて朝鮮繭の買入れに着手したのであるが元來朝鮮繭は頗る幼稚な乾繭方法を續けてゐたので其の品質は遙かに内地繭に比して粗悪であつたが近來當局の指導奬勵に品質は年々向上し本年の如きは内地から來る製絲家も其の優良なるには一驚してゐる位である而しながら玆に最も考慮を要するのは乾燥設備の不備なる點であつて鮮内に於ては何等變化もないが内地に移出すると途中荷造の不完全と乾燥の不充分なため往々變質する狀態にあるは朝鮮繭將來のため實に憂ふべきものであつて這は生産者側に於て特に留意改善して貰ひたい、尚本年春繭の出廻りは最初の豫想より四割の減少であるが之が原因としては第一繭價の昂騰に勢ひ先高見越しの賣惜みとなつた結果であるが、一面之れを投資家側から見ると最初出廻の豫想高を標準として契約を付くるものであるが此の出廻期に際しての賣惜み傾向を來すことは自然當初に於ける投資家の手控へとなり即ち絕えず資金難を燃へて居る斯業の爲是非一考すべきであつて朝鮮繭が漸く内地製絲家の眼目するに至つた今日以上蠶種の改善と刷新は斯業將來のため刻下の急務ではあるまいか云々

朝鮮製粉界の現狀

原料は先高豫想

免稅復活後三ヶ月を經過したる今日朝鮮製粉界を見るに内地より二萬二千六百噸外國より五百六十噸合計二萬四千百六十噸の多量の製粉原料を搬入されたが需要方面の旺盛に連れて消費され、製粉の需要に依ると目下會社筋の手持品は二千噸內外にて一般民間の手持品を合して四千噸としても八月初旬迄には全部消費されるであらうと云はれてゐるが目下米國小麥相場は米國市場十二月一弗十五仙八分の五、九月一弗、十二仙四分の三、七月一弗十三仙と一時に比して五仙方の安値を呈してゐる結果之に伴つて内地小麥相場も漸次軟化し新麥兩備物一撈六圓七十五錢九州物六圓七十錢と小戻し相場を示した而して之が原因としては一時歐洲方面の買進み杜絕と共に我國の買氣も手持品の豐富に殺がれ加ふるに多藥小麥の增收豫想に影響されたものであらうと思はれるが朝鮮としては三月以降の高値と兔粉の復活とに買氣付はず外國品は三月以來入荷を見ないが例年八月には朝鮮新麥の出廻りも開始され會社側の買氣を呼ぶ譯であるから相當の騰貴も鎭まるものとして多少先高を豫想されてゐる目下朝鮮製粉相場左の如し（鮮地渡一石）

黃海沿線物十五圓五十錢△海州物十五圓△天安物十五圓

即ち最初十六圓見當を豫想されてゐるが外國品の値下がりに依つて五十錢方の下押しを見た譯であるが製粉界もこれに追隨して一袋二十錢方の下落を示し十日京城市中相場は綠ダイヤ三圓八十錢二等三圓八十錢見當である

鈴木副總裁と會見して

兩銀行の重役

鈴木副總裁は入城當日說明せる如く十一日午前八時より殖銀側の有賀、若槻、金の三重役と同日午後八時より鮮銀の山口、古賀、和田の三重役を私邸に招き兩銀の營業及希望等を聽き合せ銀行の改革及取引の物色……

仁友會

新たに生る

米俱樂部非難の際に十日營業者の協議會となり愈々米俱樂部を解散することに決定せるは既報の通りであるが營業者側では右決議を爲すと共に一仲買一店主義に則り今回新に仁友會を組織し同業間の惡弊矯正に努むることゝなつたが同會規約及仲買人組合の申合事項は左の通り

仁友會規約

第一條　本會は業務上の統一を圖り慣習惡弊を矯正し會員相互の親睦を温め鞏固的結合を爲すを以て目的とす

第二條　本會には別に役員を置かず當分の内會務は全會員合議の上執行するものとす

第三條　會員は何等の名義を以てするを問はず二以上の營業所を設くることを得す

第四條　會員は會員外の期米俱樂部當事者の事務を一切取扱ふことを得す

第五條　會員は自己取引仲買店の商號を使用することを得す

第六條　會員は營業に關し新引札其の他の方法に依り廣告を爲すことを得す

第七條　本規約に違背したる者は總會の決議に依り除名することあるへし

附則

仲買人組合申合

一、組合員は京城府外に於ける期米俱樂部及二以上の期米俱樂部と取引を爲すことを得す

前項期米俱樂部と稱するは何等の名義を以てするを問はす期米の取引者の集團を謂ふ

二、期米俱樂部との取引は仁友會に加盟したるものに限る

期米俱樂部にして仁友會より除名せられ又は脫退したる者に對しては直に新規賣買を停止すへし

三、此の申合に違背したる者は委員會の決議に依り過怠金壹千圓を課す

四、過怠金を課せられ即時納入せざる違背者は組合の風紀を紊亂する者とし組合總會の決議に依り賣買手合を謝絕す

近江銀行は

半減整理

【大阪電話】近江銀行では安井保氏を頭取に聘して以來銀行內容の整理に努めて來たが今回經營難（滯り貸金）一千七百萬圓を切捨る事とし、その補塡方法として現在資本金三千萬圓（拂込一千八百七十五萬圓）を半額減資しこれに依りて九百三十七萬五千圓を捻出する外各種積立金五百二十七萬圓、重役出捐百十萬圓、土地建物評價益金百二十萬圓、有價證券評價益金二十四萬二千圓を醵出するに決し來る二十六日の株主總會に之を附議する筈である、若し整理につれて預金取付等の騷ぎを惹起した場合は日本銀行は徹底的にこれを援助する旨聲明した

鮮鐵在貨狀況

上旬末鮮鐵在貨は上り五〇〇二噸下り一六七一屯計六六七三噸にして前旬末に比し四一〇噸の增加を示し更に之を前年同期に比するときは五〇七七噸約四割三分の減少を見た

煉炭需給狀況

京城に搬入される煉炭は二つ穴及粘土入が大部分を占め三つ穴及卵形は極めて僅少にして平壤方面より一萬七千三百噸に達してゐるが最近に於て富尾其他二ヶ所の煉炭製作所が出來たのは注目に値する凡そ煉炭は從來主として平壤方面から供給されてゐるが本品は途中の破損率が高く原料品と製品との運賃差額に差して異る事がないから相當の設備と資本を擁すれば採算は出來るのである、本品の需要は主として暖房用として九、十、十一月頃最も多く三四月以降は極めて閑散である

株式內氣配

京取　は大阪の反撥も何等の反響なく至極不氣乘に保合を續けて居るが今後とても現在の仕手關係では到底分岐は期待し難いと一般からサジを投げられて居る狀態である之と云ふのも買方主力筋の力が盡きないのと金融關係から買氣は相當潛在せるにも拘はらず買進迎せる一面賣派と雖も斯る買人氣を無視して下値に叩かんか却つて臆病の苦境に陷るの懸念があるので頭來種々なる聯引を行つて居る程の有樣であるから來る日曜明けは素より新規仕手の現はれざる限り當分閑散裡に保合のまゝ推移する外ないと觀られて居る

大新　今日曜中の氣配は何かと云へば尙買人氣に傾いて居り休日明け一と場二場は尙一段高があらうと見越されて居る即ち金融背景の相場は既に此邊が關の山であらうが休日明けには更に再度の反撥に依る賣方の崩れを呼んで踏み上げる順序となるであらう併し唄いた處は或は好個の賣り場ではないかと玄人筋は觀察して居る併し阪地當地を通じての買氣は却々侮り難く一般の人氣は此昂相當の高値見越しから休日明の相場に可成の期待を拂つて居る模樣である

安取　は昨十一圓臺に慘落し買方必死の防戰に努めつゝある模樣であるが例の銀市場も十四日から開始さるゝ筈であり開始と共に其取引狀態が果して從來通りの商盛を呈するかドーカに付いては支那側の日本取引所禁止問題もあり勞々到底從前の如き取引狀態は期待し難いと唱へられて居るが値頃が値頃丈けに差當り此の邊の安値追擊は大に警戒の要があると共に暫らく銀取引開始後の業績を見た上で硬軟共に態度を決するに至るだらうから先づ夫れまでは兎も角此邊の値頃が維持さるゝものと見られて居る

鍾新　は從來賣業同志會の選擧違反事件に結び付け無暗に賣り込んだ揚句丈けに最近新株高と共に新規買を呼び活潑なる商狀を呈するに至つたが今後とても既に賣り材料の盡きた折柄丈に高値も買りは警戒される一面買氣は侮り難いものがあると傳へらるゝから不氣乘乍ら底堅い商狀を續けるものと見られて居る

安取臨休

安東取引所は故松方公國葬に付今十二日は臨時休會

期米內氣配

眼先天候次第

新甫早々の底拔け的瓦落から急轉破竹の勢ひを以つて奔騰を重ねた期米も去九日の大阪三十六圓四十九錢當所の三十二圓四十錢を高値に逆轉して百三十丁內外の反落を演じ其の後大阪三十五圓當所三十一圓臺に亂調の姿となつて居るが果して今回の反落が天井を意味して居るものか將た利喰や呼吸押しによる一時的の鎮に過ぎないかの斷ての強材料は一巡賣盡された樣であるが之等の材料が如何なる因果關係を殘して今後買勢の上にどう絡つて行くかとは越强弱共に頭を惱まして居る處であるが其の內面の問題とせられて居るのは潤雨の來否如何で休日前の相場が往來反覆を示したのも畢竟二日續きの休會と此間の天候案じに迷ひを生じたるもので休日明けの成行きは他に突發材料のなき限り此の間の天候如何によつて分岐するものと一般に觀られて居る。然し內地米の不作說にて兎角需給上不安が醸つて本年の作柄が人氣の上に銳敏に響く年柄丈けに相場は下げの材料より上げの材料に靡び易い傾きがあり其上阪地六限格外米の恐怖にて鮮米の需荷は問題たらずと見縊られ居る上に正米弱賣行好調と過般米の鑑斷に資力を得た事は買方に取つて唯一の强味であらう尤も通貨の膨脹や政府の緊縮政策にて財界安定の一歩には入つた樣であるが未だ〳〵樂觀の域には達し居らし天候本位の波瀾性に富だ當代の米としては採算は素より理窟一片で行かない丈に頭上の雲行きと時々の人氣作用によつて相當興味ある激變を繰返すであらう玆暫らくは一方に偏せず時の潮流に隨つて乘出すより外あるまい

京取減資完了

京取では今回株主總會の決議に基き資本金を四百萬圓に減資の手續きを完了し十一日附を以て各株主に對し夫々通知狀を發した

朝鮮土地總會

朝鮮土地經營會社にては來る二十六日午後二時より長谷川町公會堂に於て第九回定時株主總會を開催すべきが今期配當は前期同樣一割二分の据置であると

浦鹽の物價

【浦鹽十一日發電】浦鹽にては最近物資比較的豐富となり市民も漸次普通の生活に復しつゝあり市中の物價は左の通りである

牛肉一封度二十二錢▲豚肉同三十錢▲鷄卵十個三十五錢▲煙草二十本入三十錢▲牛乳四合入十錢▲砂糖一封度三十錢▲角砂糖同三十八錢▲パン白十錢黃八錢黑六錢

各地繭相場

八日　江原道陽に於て乾繭一石に付白本種最高六十五圓最低三十圓買個四十二圓總取引數量四十六石白繭交雜種最高六十六圓最低卅圓買個四十五圓取引高八百九十一石

十日　平北江界に於て乾繭一石に付白繭交雜種最高六十五圓最低三十八圓買個五十三圓五十錢取引高百三十八石

十日　咸南北靑に於て生繭十貫匁に付白繭交雜種最高七十二圓最低四十八圓買個六十二圓取引高三百四十貫

通俗太閤記

松林伯知講演　加藤由太郎速記

五百二十三回

利『ハヽア來るかな』九『夢の通りの氣性でございますから來るかも知れませぬ』利『然らか、夫ちやア酒を呑んでゐる譯にはゆかないな』と早速家來に申付けて左右の二の腕を堅く結ばせやうとしたから　甲『腕をお縛り遊ばして如何なさいます』利『何うしても好いから早く縛べ』其處へ終日お酒を召上

酒類は五番館に限る
京城本町三丁目　五番館　取次電話本局一九四五

がつて居られたから醉などは頓つ赤で全然熟柿のやうだ　夫れへ白衣を纏ひ家來に申付けて大きなる夜具を頭から被つて臥床にウンく迂吟つて居た、兎角して居る所へ佐久間玄蕃盛政、此所へ來なければまだ幾分か價値があるのだが、若し假病なら利長を一つ驚かしてやらう、と自分が驚かれるとは存じませぬから、自分の氣に入りの醫師林園碩といふ者を召し連れた、お出でに相成つたといふこと故九郎次夫れに罷り出でまして『恐はく先刻は太く御無禮仕りました、どうぞ此方へ……』玄『夫れぢや案內仕れ』と案內に連れて、奧へ通るといつた所が玄關でありまます。凡てが嚴で仕切つてあるだけでございます。奧へ來て見ると利長は『ウムー……ウムー……苦しい』と唸つて居る九郎次夫れへ立出でまして『御主君へ申上げます、先手の大將佐久間玄蕃允殿お出でに相成りました』ウンく唸つて居る、奧から少し顔を出したのを見ると眞赤だ　玄『アヽウ、成る程九郎次の申した通り、是は大熱往來であるな』然うぢやアない、三日も四日も酒を飲んである處へ頭から夜具を被つて居たのだから堪まりませぬ　玄『利長殿には如何いたした』合戰間近になつた今日に及んで、

京城府本町二丁目
窪田醫療器械舖
振替京城四〇一三電本一八一九番

御身の病氣といふは味方の勇氣を挫く所、早く手當をいたして全快の程願はしく存ずる　利『是はく佐久間殿、能くこそお見舞下し置かれて辱なく、生憎の病これに如くものなし、此度は某しも生命は覺束なからんと存ずる』玄『心弱きことを云はるゝものかな全體何處が惡いので』利『それが最早は某風氣であつてな』玄『成る程然は風邪と心得て居る內に追々大病を往來をいたし、今日と相成つては胆を痛けたく』玄『ウムー』利『どうもこの耳鳴りが非常で　玄『ホヽウ　利『是が腫る　玄『何にしても大酒だ　利『夫れに腹が痛んで……』斯う腰も痛い　玄『ハヽア』利『夫れで癒氣の如くに胆臓に痛む所があつて、背中が痛い　玄『方々痛むな』利『お剃けに水腫があつて何處一つとして痛まない所はない　玄『夫は困つたな、兎も角も醫者を連れて來たから診せてもあらうけれども、如才なく診せたら好からう』また醫者が遁つたら見出てが遁うかも知れぬ』醫師夫れに進んで脈を取りましたが、この醫師は醫者は極下手だ、唯お幇間醫者で口が上手だから玄蕃に氣に入られて居ります、今彼れは前田利長の脈を取つて見たが脈が更にない、唯心の方で僅かにコトコトくとやつて居る樣子、二の腕を縛つて居るとは更に知らないから『恐れながら是は重態でございます』悉く脈が止まつて居ります』水酒の醉水ぢやアあるまいし、脈が止まつて生きて居られるものではない、唯今は醫師は一定の試驗がございまして、夫れに及第をしなければ醫師にはなれないのであるが昔は成れたもので、所謂醫書の一冊も讀めば醫者になれたもので、所謂お附間醫者と云ふ奴でございます、玄蕃は之を聞いて　玄『ウム然うか、夫れは容易ならぬことであるな』利長は心の內でしてやつたりと思つて居る　玄『病を養へ』と思ひしも醫の大病とは氣の毒千萬、然らばご隨意になされて藥用手當をなさるやうに　利『ウムーウム……アヽ苦しい』佛頂まで驟つた顰者、病氣のために戰はずして退くといふは死するも成佛が出來かねる、ウムーン……』と唸つて居る。

みやげ物澤山
時季のヒスイ澤山
御用命は　海市商會へ
京城本町電本二五〇

京城府漢江通三番地
染物洗張師　清水堂
支店　電話龍山七五四番　京城黃金町二丁目

音樂通信教授　無代進呈
バイオリン　尺八　マンドリン　琴　三絃
ハーモニカ以上各別新發明譜錄
福岡市中島七〇大日本家庭音樂會

金剛たわし
製造發賣元　チトセヤ商店
仁川京町二丁目

將棋新手合（四）

於千葉縣八日市場町宇井思樓
縣下聯合將棋大會

飛落　（上手）七段　溝呂木光治（東京）　（下手）三段　小林和三郎（成田）

圖は前號指了迄の局面
△持駒小林氏　銀香步三

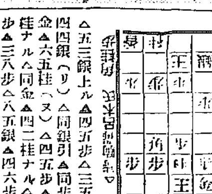

△五三銀上ル▲四五步△三五銀△四四銀（リ）△同銀引▲同步△同金▲六五桂（ヌ）△四五步▲五三桂ナル△同金▲四二桂ナル△三六步▲三八步△六五銀▲四六步△七四桂▲九五角（ル）△五四金ヨル▲七五步（以下次號）

溝呂木七段講評

△（リ）四四銀の打込は少々早し三六步と打つ處なり

△（ヌ）六五桂は一見鋭き良手にみゆれども指切れ模樣となる故惡し四七香と打つ方面白し

△（ル）九五角は緩漫なり七角七六銀四五步五四金四四步と決戰的に指す處なり

暦

七月十四日（舊曆六月十三日）月曜
▲六白　▲暗劍　戊亥　▲甲午　▲赤口　▲閉　▲心宿

▲六白▲動もすると物事の喰ひ違ひ易き日金談は凶西と北と南が吉
▼七赤▲出世の糸緒を得る日實直にして進んで有利西と北と南が吉
▼八白▲諸事圓滿にして隨分に幸む日求職談交渉大吉東と北と西が吉
▼九紫▲調子に乘り過ぎると不慮をとる堅く內に守つて安全東が吉
▼一白▲聯絡の日斷ひ事は成就する行商移轉旅行等亦吉東と坤が吉
▼二黑▲前後に氣を配つて進む時は存外に成功するの日艮と西が吉
▼三碧▲不用意にして思はぬ失敗を招く世話事禁物南と東と壬が吉
▼四綠▲無駄骨を折る日難しき話は不利なり辛抱が肝腎南と坤が吉
▲五黃▲勇氣に充ち大いに敵を挫く日求職交渉旅行吉艮と北と西が吉

お寺と教會

▲京城組合基督教會（南米倉町）十三日午前九時日曜學校午前十時十五分禮拜說教『何物の感』長谷川牧師、松本雅太郎氏午後八時卅……

▲眞滿日本基督教會……ウヰリアムヤール氏午……

▲開教院（本町三）十二……五日まで法話（夜八時）十六日午後二時より施餓鬼

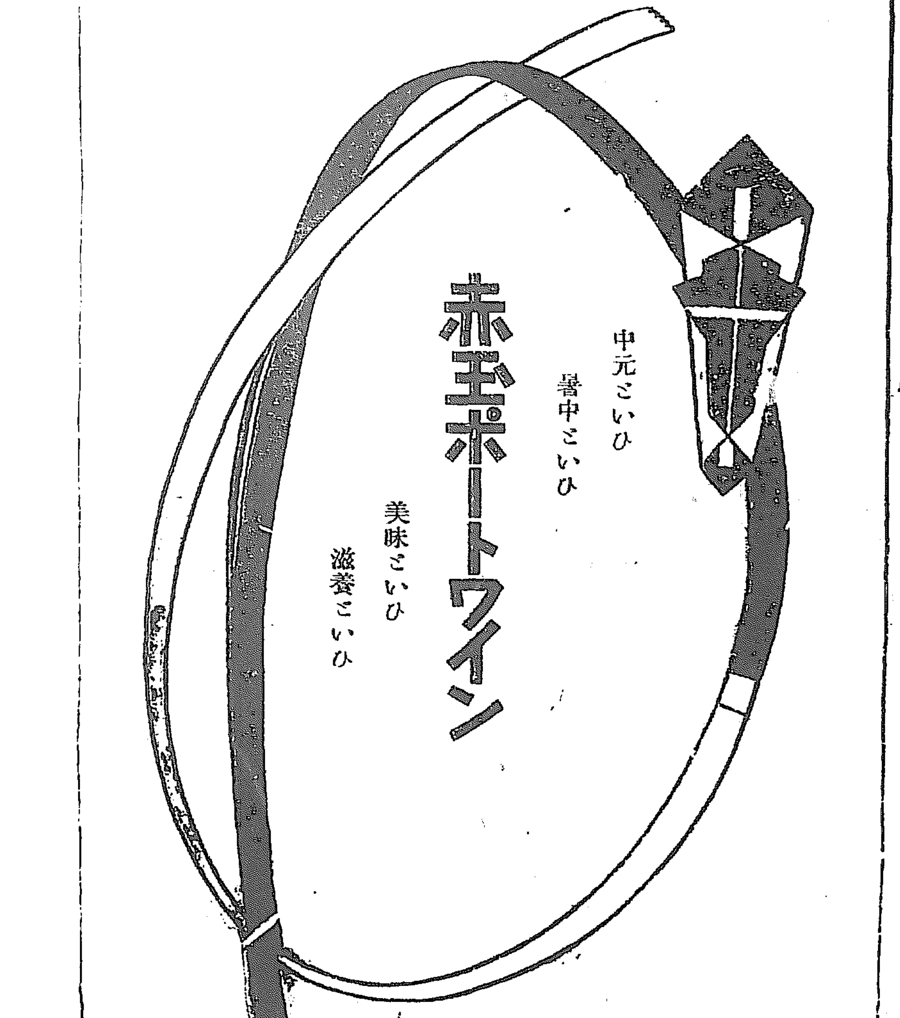

生命の糧あり

樂しき夕餉に
ホシ人參規那葡萄酒を
おあがりなさい。
ホシ人參規那葡萄酒は
精力を盛にする人參や
補血强壯消化作用を有する
規那を含む。
實にホシ人參規那葡萄酒は
病弱な人に、健全を
老衰の人には精力を與へ
健なものは愈々健ならしむる
美しき糧なり。

ホシ人參規那葡萄酒

貳圓

資本金五千萬圓
星製藥株式會社
本社 東京大崎

義和團賠償金 使途を繞る

邦字新聞輸入

暴風警報 十二日

氣象日報 十二日

祝 京城日報社 新築落成

有田ドラッグ本店建築設計圖（上圖）

大阪市東區内本町二丁目

設計監督　工學博士　片岡安

工事請負者　株式會社　大林組

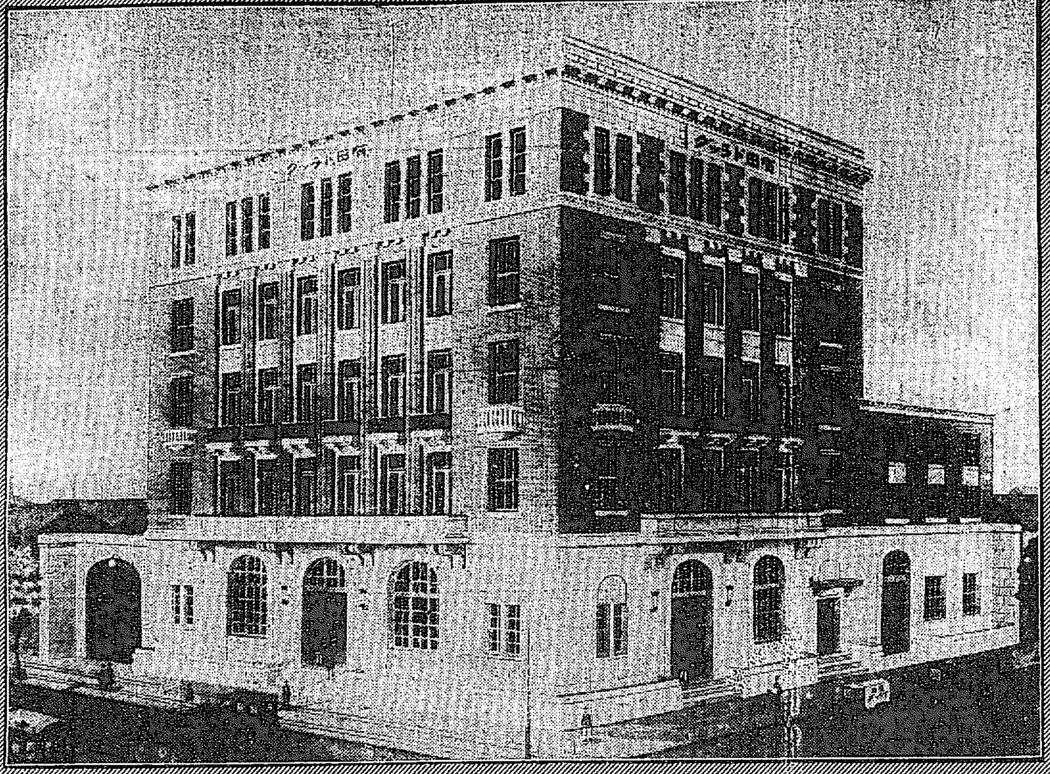

新築完成

有田ドラッグ第一製藥工場（下圖）

（大阪市南區赤十字病院前）

設計監督　工學博士　片岡安

工事請負者　合資會社　清水組

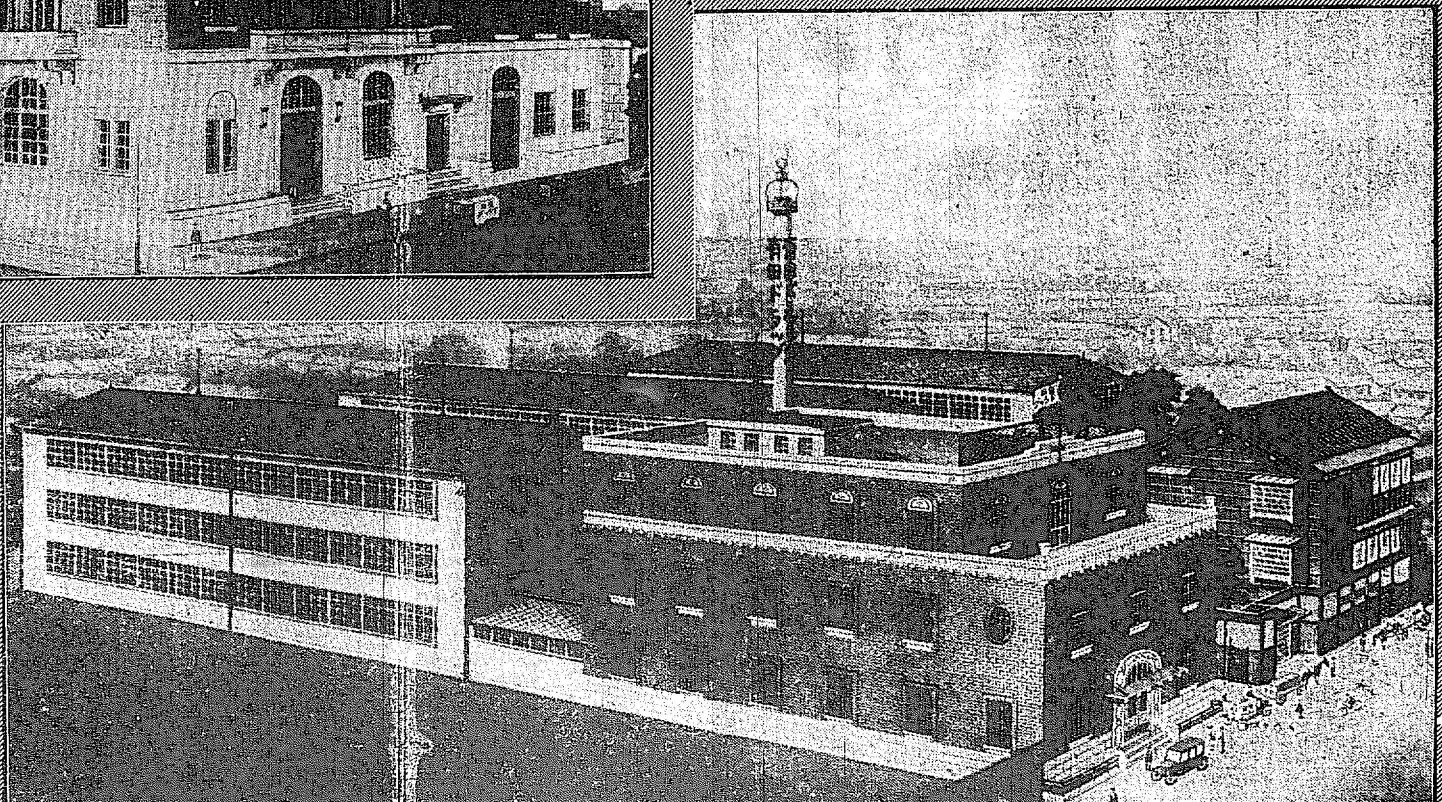

有田ドラッグ製藥工場内の一部

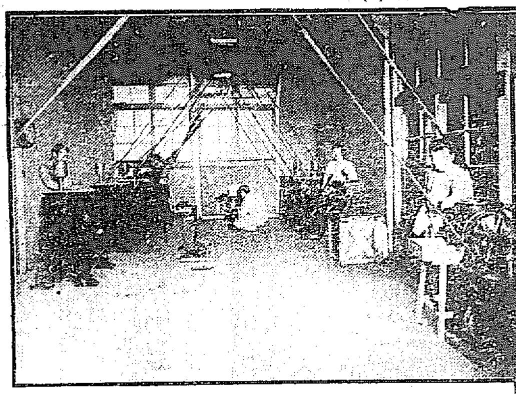

（下圖）藥劑調合室

（下圖）東洋で始めて出來た電氣裝置製藥乾燥室

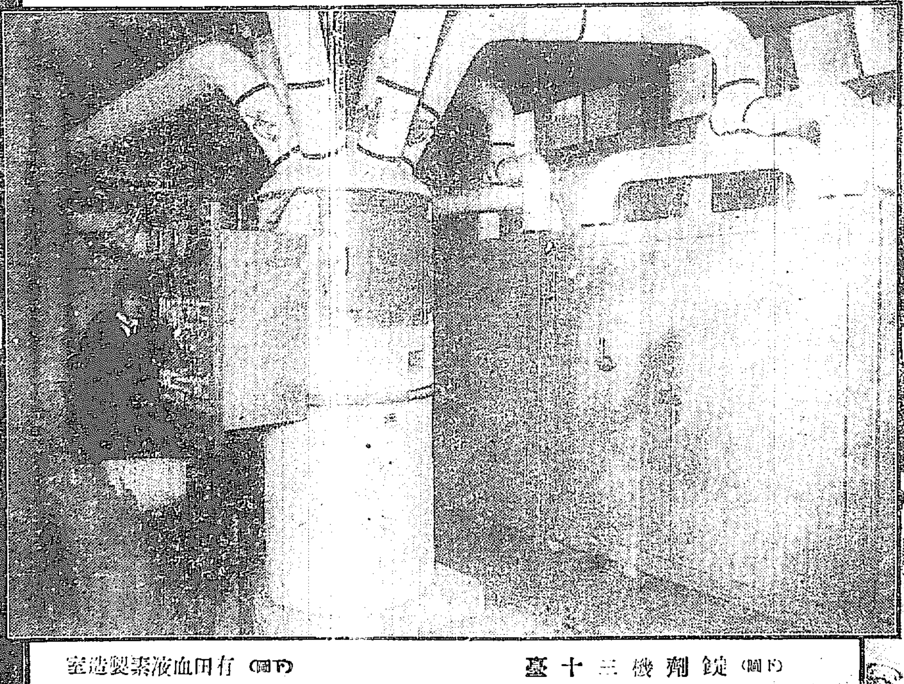

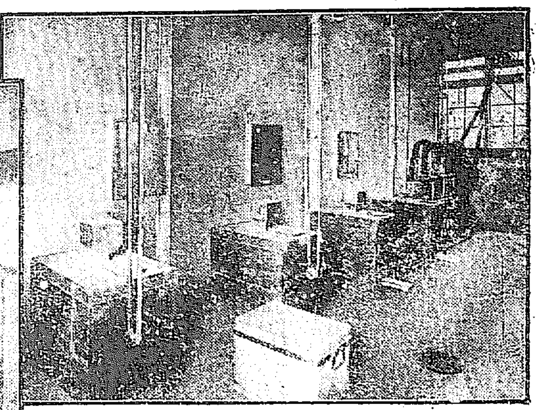

（上圖）藥劑調合備品室

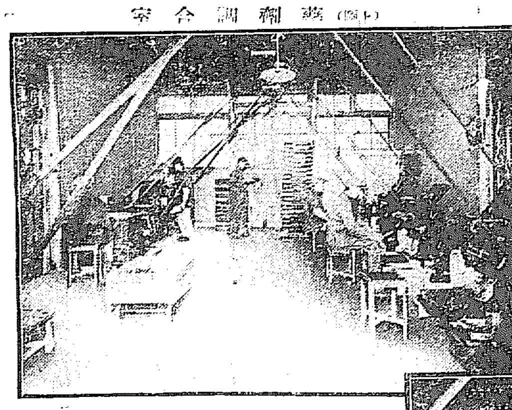

（上圖）製丸室

日本の從來の製藥法は設備不完全な爲め調劑及び乾燥に於て缺くる處あり故に藥品にては今尚ほ專門の技師を聘して施設の工場に理想的設備を爲したり需要の向は紹介者を經て購買せられたし

（下圖）有田血液素製造室

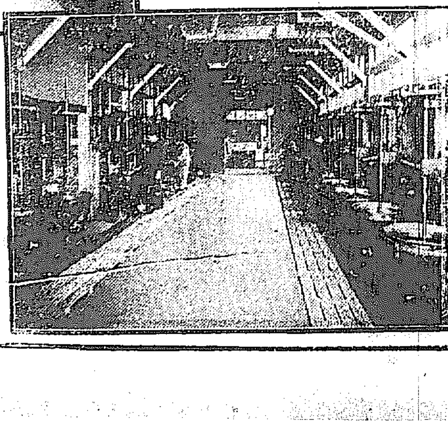

（下圖）錠劑機三十臺

製劑に煤煙や塵埃の混入する事は品質を低下せしむるを以て全部電化設備となす

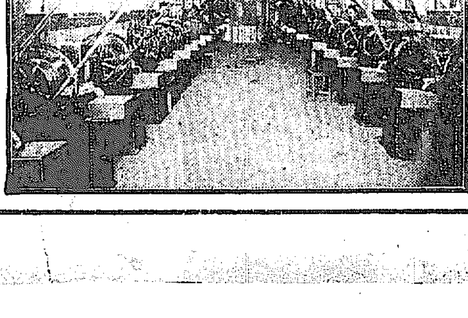

（左圖）配電室

工場は總て調劑に塵埃及び煤煙の混入する虞あるを以て之を防ぐ爲に總て電氣を以て動力原を設備す是當社が東洋に於ける唯一の工場の特徴である

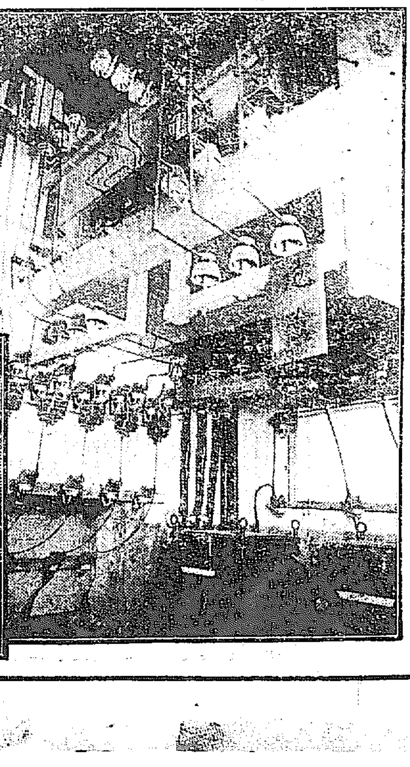

京城日報

（朝刊夕刊合せて十二頁）
本紙定價　每號壹部金参錢▲壹ヶ月金九拾錢▲参ヶ月金貳圓六拾錢▲六ヶ月同五圓拾錢（郵稅共前金）
廣告料　五號活字一行金貳圓▲二號七字詰同三圓▲四號拾字詰同二圓
發行兼編輯人　泥合良次郎
印刷人　小川三之介
發行所　京城太平通一丁目　合資會社京城日報社
電話光（長）二百番　振替京城三〇〇〇番

昨年末に於ける朝鮮人中國語を解する者が四十八萬五千二百六十八人、普通會話に差支へなき者二十二萬七千七百七十一……して最近五ヶ年間の趨勢を觀ろに
大正十二年末　七二二、二六七
大正十一年末　五六五、〇二九
……で卽ち其數は逐年增加を示し調査の當初より最近調査に至る間に於て實に六十二萬餘人で約七倍強……合其增加率を示せば
年次　朝鮮人千人に付國語を解する者
……大正十二年末……六〇八……で大正十二年末に於ては朝鮮人千人に付約四十一人に當り……
……すべき趨勢に在りと見らる尤も其分布狀況を見るに道別に就て……
全南　一〇、一……咸南　六〇
慶北　八、八　咸北　四、八
慶南　一四、四　計　一〇、〇
……慶北の六千人一分……京畿が之に次ぎ五十四人五分を示し……慶南四十八人二……
【哈爾賓發京城其所著電】「トルキスタン」駐屯軍は……
……（ロ）人質を速かに解放し其當任地に歸還する事並に暴動關係者員
（ニ）暴動關係者に運河及其流域を使用せしむる事
（ホ）トルキスタンソウエート大會を開催する事

日本と波斯との關係【上】

總領事　縫田榮四郎

現在日本は世界の何れの國とも通商條約を締んで居る。彼の南米諸邦の最邊陬たる國との間にも條約を締結して居るのに獨り中央アジアの波斯とは今以て何等條約關係を締んで居らぬことは、甚だ片手落ちの感があつた。そこで日本は何うしても同じアジアの地位的關係としても波斯と條約を締ぶことは必要なのである

丁度今より四十五六年前のこと故井上馨侯が外務大臣の頃、時の駐露公使として波斯公使と交渉を開始せしめたことがあつた。その結果、兎も角彼國の事情を實地調査することが必要であつたので、吉田といふ領事が渡航したことがあつた。その記錄は今でも外務省に殘つて居る。併し、その頃でも條約を締ぶには至らなかつたのである。

それから永らく交渉は絶へてゐたのである。日波間に取引するものもなく、兩國人の往復も稀であつたが、恰も世界開戰の一年程前のことであつた、伊太利國にゐた落合大使が、波斯の公使と通商條約に關する交渉を試みたのであるその時は兩國の主張が略一致點に達し、條約の大綱までも成つたのであるが、調印することなくして途切れてしまつたのである。

そこで將來どうしても波斯との條約を締ぶことが必要で、これがためには、彼國の事情を篤と視察する必要が感ぜられたので、私は昨年九月一日の震災前日東京を出發して、一行六名と共に神戸から歐洲向き印度のボンベイに向つたのである、同地に滯在すること二十八日間ばかりであつたが、その間に同地駐在の波斯領事もいろ〳〵旅行上に關する注意や便宜方法などを與へられ、且つ旅行準備を整へてから波斯に向つたのである。

船が波斯灣に入つて最終の港たるブスールに到着するまでは一週間餘りもかゝるのである、最も近い港に我々は航海途中アラビヤ沿岸の諸島や波斯灣に於ける諸所の港や風景などを十分見たがつたのでわざ〳〵南の方のバ港に上陸を企てたのであつた。

波斯灣航海中は秋も過ぎてやがて十月下旬であつたが、日中は非常に暑苦しかつた、濕氣をふくんだ南風に鬱い空氣が漂ふて、とても船室にジツトしては居られなかつた。

ブスール港に着いた時は、十一月初旬であつた。上陸すると朝夕は大へん涼しくなつてゐたが日中は暑かつた、同港に於ては、波斯の內地首都のテヘランに赴く爲めに色々とるべき道路を研究したが結局遠廻りではあるが、バグダツト鐵道に依る事に決した。

教育の機會均等

文學博士　春山作樹

從來歐米各國に於ては俊才の教育を援助すべき方法が或る程度まで立てられてあつた、我邦でやつて居るやうな奬學給費或は學資貸與等を目的とする財團が可なり多くある。又獨逸では無料寄宿舍の設備もある。之等は元來宗教的のものであつて僧侶や尼僧の爲に設けられたものであるが今日では宗教的色彩は未だ若干殘つて居るが宗教關係以外の學生をも其恩惠に浴せしめて居る。倫敦では之に類似したもので無料食卓と云ふものがある。之れも同じく其起原を宗教に發し宗教團體の經營で食事を供與する。而して學生中の信仰の深いものが一日三度の食事の內一回、或は二回又は三回と云ふやうに度數を一定して置いて食事を受けに行くのである。之は丁度日本の御齋のやうなものである、今日では宗教的色彩は餘程稀薄となり他の一般學生迄にも波及して居る。

而して尙一層上進の如き方法を徹底せしめんが爲に俊才の奬勵機關設置の運動が起つたのである、我國にも各地方に育英財團があり殊に舊藩主の出資金が基礎になつて出來た奬學機關のやうなものを多く見受けるが其數全體としては比較的少く全額も尙僅少である故に益々斯の如き事業が盛く實施せられんことを切に希望する次第である。今日社會問題が極度に紛糾してゐるが其主なる原因は永久的貧困者の階級が餘多にあるからである。之は勿論勞働の問題から來てゐることも事實であるが又無產者階級の子弟は如何に秀才であつても相當な教育を受けることが出來ない爲に現在のやうな困難極まる社會問題を惹起するに至つたのである。

現在の社會に於ては各人將來の運命は其人の受けた教育の程度如何によつて決定せられるのであるから若し俊才をして其力を思ふ存分に伸長させることが出來たならば此の無產者階級の子弟をしても相當に立身出世せしむることが出來、常に政府當局の頭痛の種になつてゐる社會問題も幾分緩和せらるゝこととなるであらう　聊か之により各社會は固定化しないやうになる、斯く社會の援助により完全なる教育を授けて立身せしめたならば其人は社會の共同生活に對して鞏健なる理解と溫かい同情とを有つに相違ない、又彼等は自分が出た社會階級に對しても自ら其階級の指導者となるが故に各階級の憎惡、嫉視も從つて緩和され全體が健全に發展して行く上に極めて重要な任務を取るものと信ずる次第である。

日本人のこと

（二）長與善郎

智者は洒々落々として滑稽の中に人の頭の穴をあかせるものであるとされて居る。聰明は洒脫のれである。洒脫とか『あつさり』とか、瀟洒とか、垢拔けがして居るとか云ふ事が日本での如く賞讃される所は他の國にはないに違ひない。本當に實力のあるものが少し突つ込んで追究して見たら、實は何にもわかつて居ない、內は空虛で、只器用に誤魔化して居る單なる小才の人間に過ぎないものが、何も彼も悟りきつたやうな顏をして洒々落々と天下の事を馬鹿にしたやうな事を云ふ。俳諧がその調子である。俳諧を主とした哲學が生れる代りに野狐禪が生れ、眞の人生に觸れた文學が生れるかはりに十七文字の俳諧や、川柳が生れ、深いリカリズムの崇高美を表現した藝術が生れる代りに、パツと表面的な勢ひのいゝ趣意を見せれば足りる長唄や、ある一部の情調を現したデカダンの美術が歡迎された。竹の筒に四つの穴をあけて案外いろ〳〵な音が出るとも云つてそれで滿足して、更にクラリオネツトやフルートのやうなものを案出すると云ふ事をしない。同じ事は建築にも日用器具にも總ての習慣風俗にも現れて居る之も一つの國民性としては面白いかも知れない。しかしそれ丈けの事で、そのやうな國民性からは恐ろしいものや、偉大なものや、力強いものや、深いものは現れない。

眞く理科學が生れず、數學が生れず、眞の哲學が生れなかつた國民の文明がどんなものかと云ふ事は日本を見ればわかる。又そのやうな國の藝術は決して第一義の高い等のものではあり得ない。それは國民の頭が怠惰で、貧弱で、誠實が足らず、何事をも熱心に追究するといふ事をせず萬事いゝ加減主義で、滿足して居る事を示すからである。彼等は之でも用が足りると云ふ事をもつて萬事滿足した。それから更に積極的によきものを造ると云ふ熱心はないのである。そらい科學や天文學や、數學を生む努力的な國民は矢張りしつかりした眞の哲學を生む。眞の哲學や宗教やが生れるやうな處でなくては偉大な文學や藝術は生れない人爲の程度が低ければ低いだけ、見る自然も亦低いのである。人爲の高峰に達したものは更に自然の偉大を知る事が出來、そしてその完全に近づかうと努力する事に依つて人爲は進歩して行くのである。

中產階級以下の 生活費調査

愈よ明年早々から始める

內務省社會局では豫て全國都市生活者の家計調査を目論であたがいつも豫算を削られ目的をはたせなかつた、併し我邦にはまだ各階級を通じた標準生活費といふものを調査したことがなく、從つて人々は生活費といふ數が何が生活標準であるか知ることが全く不可能で、これはどうしても政府が正確に調査して國民に知らせる必要がなく〳〵それに家賃や地代はめくら滅法にせり上がるので社會局では默つて居られず、愈々來年早々から家計調査を始めることになり其豫算二十萬圓を來る通常議會に提出することに決定した。調査都市は東京、大阪をはじめ樞要な都市十四個所で調査期間は向ふ一箇年であるから完了するのは大正十五年初めである、農村の家計調査は農務省が同時に行ふことに兩者の間に話が纏まつてゐる。

右につき種方統計課長は語る『家計調査の效果は第一に各階級の生活標準が分るからその結果は、各人は收入額に應じてそれ相當の生活をして行くことが出來る、第二に使用者に支拂ふ俸給額をきめる際、雇傭者は家計調査を參考にするやうになり、從つて使用者は生活不安より免れることが出來る、第三に俸給生活者にとつて最も苦痛な家賃の額はどれが相當だかといふことがわかるから、暴利をむさぼる家主地主は家計調査の結果を見て反省し低くすることなどが主なる效果である尤も家計調査の必要は中流下層の二種生活者にのみ必要なのだから上流社會は調査せぬことにした、一都市に付き約三百世帶を調査する豫定で調査員は都市の吏員に臨時委囑する考へである』と

種の話

◇水をも走る自轉車　今回米國で陸でも水でも走れる自轉車が製造され實際に使用し得る樣になつた。構造は自轉車の左右に空氣入りの大きな圓筒形のものが一個づゝあつて水中で車體及び搭乘者を支へる働きをなし、ペダルが水中に於てプロペラーの作用をなしハンドルが方向轉換機の働きをなすやうに製作されてゐる

講談雜誌

八月號から大增頁として大發展

江戸浦物奇譚　黑髮地獄　（高桑義生）
霧の深い夜、向島の寮に忍ばせつてゐると、見知らぬ美しい若侍が現れてお絹の名を二た声呼んだ

人情奇談　騙され佐吉　（上野俊夫）
騙された佐吉は舌を嚙み切つて死んでゐた、虎五郎の行方も美しい娘の行方も下手人も誰か判らなかつた

大手の天狗　馬上の鶯若丸　（深川臥竜）
金森源太、腰の小刀プスーリ馬上をのぞんで投つけると、鶯若丸の姿は消えて馬ばかりタツ……走つてゐる

京の夜祭　黑髮の碇綱　（勝岡千篤）
美しい寺小姓二人が舞妓友菜を中心に描いた恋の渦を卷いて数年後の海賊船の船長に小姓に似た顏が見えた

捕物　仕掛花火　（神田貞齋）
小舟が近づいて娘の乘つてゐる船の船縁にくつついた、と同時に、船の中からむくつくり黑い影が起き上つた

本誌獨特大長篇附錄　朝鮮使節と平賀源內祕傳　（手に汗握る二百枚の大力作）前田孤泉

亂世秘事　打明けた大事　（福馬敏）
濃紫二人小姓　（鷹內比良雄）
花柳情話　りんてれ物語　（森曉紅）
戰國秘事　蔦葛木曾棧　（國枝史郎）
洋服姿の　錢屋五兵衞　（小川未村）
四さん侍さん　大正甘栗毛　（井上　）
花柳情話　小染の心意氣　（松山）
五千年に亘る怪傳　神變呉越草紙　（白井喬二）
文化白浪五人男　尾花屋の客　（悟道軒圓玉）
落語　赤　（五明樓春輔）
佐竹騷動　妲妃のお百　（桃川如燕）

定價金四十錢　送料二錢
東京市小石川區久堅町　博文館　振替東京二番

書籍雜誌大割引月報
新聞名記入申込者へ無代早速東京大井町一心社

賣藥部外品製造講義
短期卒業・學費三圓・詳細ハガキで申込め規則送る
東京市牛込區宮久町六〇　日本製藥株式會社出版部

大々好評寫眞畫報　取次支局募集
▼居ながら出來る高尙の文化事業
▼店舖も資本も不用で副業でも出來る
◎月々發行する大形寫眞帖の取次にして各家庭に歡迎され戸別勸誘に最適す又役場學校官衙銀行會社等の團體へ持込み一時に多數の申込を取るに好都合の品なり（今尙未設地に新支局設置す）
◎副業にも十分出來るが最初の月收は先づ一ヶ月二十圓位とも見れば間違なし但し利益は永久的にして毎月八十圓より百圓の收入あり
◎自ら自轉車を利用して活動し或は人を使つても充分成立する有望の業務也希望者は試錢切手封入申込あれ詳細規定書送る
東京赤坂區表町　大阪北區小松原町　東京寫眞時報社

化學應用　金もうけ
獎勵品及特許品の製法五百餘種を教授す資本の大小を論ぜず化學の力あれば何人にも入會を許す　東京赤坂區表町二の九　株式會社　成功模範化學通信學校

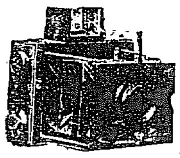
獨逸コンテッサー　ネテルカメラ
各種連月入荷致居候間詳細は御照會願上候
（定價表贈呈）
カールツァイス、アクファ其他の寫眞機、鏡玉及諸材料在庫品豐富に取揃へ居候何卒御用命被成下度御願申上候
寫眞機及各種材料　輸出入商
奉天浪速通六
木村洋行
奉天城內鐘樓南　木村洋行分行
支店＝大連・哈爾賓

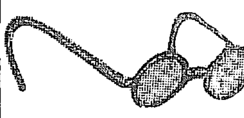
眼鏡專門
眼鏡類は何でもレンズの入替及修理でも迅速に勉强致します
又貴金屬品は金銀時計細工入念に致します何卒多少に不拘御引立を願ひます
京城府本町二丁目（丸一吳服店のとなり）
大學堂本店
電話本局長二九九九
カタログ進呈二錢を要す直に發送す

朝鮮信託
◎營業科目
一、信託
一、證券代理貸付信託
一、保證人代理代償信託
一、其他一般信託
◎營業案內進呈
株式會社
京城明治町一　電話本一五九九番
仁川本町一　電話一二二番

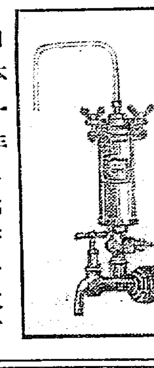
【獨逸製】
衞生家庭の飲用水濾過器
バークフエルド濾過器
日本一手販賣元　須賀商會本店
水道衞生煖房工事專業　須賀商會京城支店
京城府太平通二丁目　電話本局一八三五番

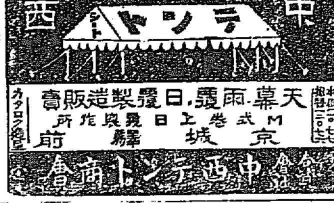
天幕、雨覆、日覆、製造販賣
M式巻上日覆與作所
京城驛前
中西テント商會
カタログ進呈

月おくれ新雜誌・月報送呈　七割引
東京日本橋カキガラ町　乙水社

官製　精蔘
人生の幸福は健康より
健康は蔘精の常用に依つて得らる
蔘精は朝鮮總督府專賣局製にして人蔘の精なり
古來名藥として珍重せらるゝものに人蔘なり
故に健康の鍛錬は蔘精の服用によつて出る
內鮮一手販賣元
貴生堂藥品店
京城本町一丁目
電話本局七一六三一八番

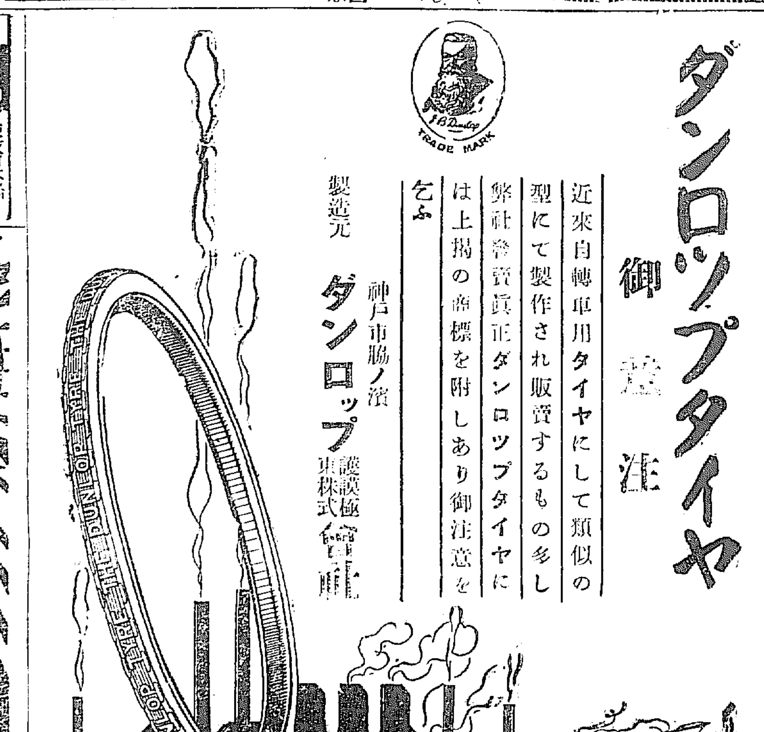
ダンロツプタイヤ
御注意
近來自轉車用タイヤにして類似の型にて製作され販賣するもの多し
弊社發賣眞正ダンロツプタイヤには上揭の商標を附しあり御注意を乞ふ
製造元
神戸市脇ノ濱
護謨極東株式會社
ダンロツプ

ワシ印ミルク
最良至純
煉乳に關する有益なる冊子
—進呈—
神戸三宮　郵函一七
京城　富田商會
日本モートル

醫療器械器具製作及諸機械裝飾金具鍍金一式
京城本町二丁目五十三番地
開正舍工作所
營業　銀行本町支店前
取次電話本局三九三六番

雜誌七割引
月後れ新品特價無代進呈
東京市京橋大同ビル　至誠社

編上靴　自十二圓五十錢至十七圓
短靴　自十圓至十四圓
學生靴　自七圓五十錢至六圓五十錢
白靴　自六圓五十錢至八圓五十錢
【既製品モ澤山取揃エテアリマス】
御申越次第寸法取圖解御送付致シマス
京城日報社代理部
電話光四〇〇〇　四〇五〇
振替京城三〇〇番

自動車練習生募集
模範運轉士養成修業容易一月修八六圓二月修九二圓就職照會す
詳細案內書二錢封入申込次第送
京城府岡崎町　朝鮮自動車研究所

第四十九回帝國議會

武藤氏懲罰に附せらる
政界に於て最も能率の惡しきは帝國議會だと放言す
大混亂を來した下院本會議

【東京電報】十二日の衆議院本會議は松方公、國葬日と、照りつくる連日の炎暑のため傍聽席は半分以上の騒ぎで非常に見る影も無く散、午後一時十五分議長着席したが議員の出席も寥々寂しく例の如く諸般の報告ありて散會、議長は起立し議長は去八日松方公邸に議員を代表して弔詞を霊前に捧呈したると書記官をして左記弔詞を朗讀せしむ

松公に弔詞
衆議院は屢々輔弼の重任に當り特に財界に貢獻せられたる國家の元勳從一位大勳位公爵松方正義君の薨去を哀悼し茲に恭々しく弔詞を呈す

次いで日程に入り日程一を後廻しとし

日程二、復興貯蓄債券法案

を議題とし委員長代理内藤治郎氏の報告ありて

東武氏(政友)吾々は本件に對し希望條件を附して贊成するものであるが小額資金を募集したもの半額位を地方農村のために融通するならば農村振興上多大の效果あると思ふ、本貯蓄債券の募集については如何なる方法を採られるか此際伺つて置きたい

地方産業の資金に
復興貯蓄債券で募集した金額の半分を必ず振當る

濱口藏相 民間に撒布された資金を吸集して復興資金並に地方産業界の發展に當てんとするのが本案の趣旨である、募集について政府は決して無理はせぬつもりである又募集した金の半額は必ず地方産業の資金に振り當てる事を言明します

と述べ討論に入り

國民の射倖心をそゝるのみ

八木逸郎氏(本黨)遺憾ながら私は本案の否決を望むものである、政府が官民一致、勤儉貯蓄を高調せられた事には敬服するのである而してその趣旨に出發せる本案の趣旨には贊成するけれども、これを實行する方法に對しては反對するを得ないのである

十圓とか五圓の小額債券發行に對して五千圓又は一千圓の割增金を附する事は果して政府の唱ふるが如き勤儉貯蓄の趣旨に副ふものであるか若しこれを實行すれば國民の射倖心を唆るであろう、吾々はなるべく割增金の小額なる事を希望したのであるが藏相はこれに同意しなかつた斯る不純なる惡法案を出したについて私は大臣學校を卒業したと言はれた藏相の貴意が疑はしいのみならず勸業銀行の行ふべき事を政府自からこれを行ふとは何事であるか

と叫ぶ(野黨盛んに拍手)藏相は二億圓で帝都復興が出來ると云はれたが斯樣な杜撰な案で復興が出來れば結構だがそうは行くまい

と冷笑して降壇次に

經濟界に緊張味を
與ふ試みに贊成

川崎克氏(憲政)本案は我經濟界に對し新しき緊張味を與へんとする試みて相當の理由がある、故に吾々は贊成する、本案の趣旨は當然浪費さるべき國民の零細なる資金を集めて之を資本化せんとするもので斯かる割增債券の發行は今初めて試みられたものではない大正九年にも募集されてゐる若し反對する意ならば何故其の當時反對しなかつたか而も本債券は五ヶ年で二億圓の資金を集め之が半分を農村振興に充てんとするものである之に反對する理由はない吾々は將來預金部の制度を改善する事を希望して本案に贊成する

政府の非募債主義と相反す

藤苗代氏(本黨)登壇毎年國民の郵便貯金は一億圓を增してゐる國民は割增金なくとも貯蓄してゐる政府は五ヶ年で二億圓の割增金附で募集する事は甚だ奇怪である而も之がため國民は射倖心をそゝり國民の質朴な美風の慣習を破らんとするものである況や政府の非募債主義と相反するにおいておやである政友會の諸君は特に反省すべきである

高木正年氏(革新)少年に手を引かれ登壇し本黨の諸君は頻りに財政計畫に反對するが今日の十六億の豫算計畫を樹てたものは清浦内閣で財政の行詰を生じせしめたのは多年放慢政策の爲めである、と本黨に一矢を報い今日政府は何等かの方法で國民に貯蓄心を起させなければならぬ場合である産業開發貿易伸張の爲めに資金として低資を融通せしむる事が必要である政府は財政を緊縮して節約を行ひ自ら範を天下に示して本案の實行に著手せられたい要するに震災に依つて疲弊した地方を振はすとゝもに地方農村をも振はす趣旨の下に贊成するものである

原案可決
希望條件を附す

日程三、借地、借家臨時處理法案

日程四、借地、借家調停法中改正法律案

の二案を一括議題に供し委員長磯部尚氏の報告あり隆山勝太郎氏贊成意見を述べ委員長報告通り可決

日程五、高等諸學校震災復舊諸費に關する豫算の施行に關する法律案

を上程委員長荒川五郎氏の報告ありて可決

日程六、大正十一年度第一豫備金支出の件外五件

委員長田中善立氏の報告ありて全部承諾を與ふる事に決定

日程七、非常徴發令廢止に關する法律案

日程八、大正十一年度條約第二號海軍々備制限に關する關係條約の實施に關する法律案

右二案を一括上程委員長田中善立氏自席より簡單に報告

志賀和多利氏登壇して贊成意見を述べ委員長報告通り可決、此時佐久間氏日程の順序を變更して建議案十六件を後廻しとし諸議案を議題にされたしと動議するや本黨中正、興國ありとて小波瀾を起したが三派は無理やりに日程變更し請願委員八田宗吉氏の報告あり報告通り採擇に決す

中正派の普選案
委員に附託さる

次いで日程、中正派の普選案たる衆議院議員選擧法中改正法律案

西岡竹二郎氏(中正)私は説明する前に一寸私の立場を明にしたい私は清浦内閣反對で現内閣に同情してゐる と云へば『餘計な事は言はないで早くやれ／＼』と彌次る」西岡氏普選即行から從來の選擧狀態等を述べて諄々しく説明し盛に彌次られながら、降壇十八名の委員附託

次に

一、議院法中改正法律案(武藤氏提出)

武藤氏の放言に怒り
三派懲罰に附せよと怒號す

武藤山治氏(實業)登壇するや(賣名の壓迫る)我國の政界に於いて最も能率の惡しきは遺憾ながら帝國議會である

と口を切るや三派猛然として(取消せ懲罰)と騒ぐ、山道襄一氏中野寅吉氏等議長に取消させろと一齊に騒ぐ

議長 議長は良く聞かなかつた併し若し武藤君の言葉に不穩の言葉があれば速記録を調べた上で取消すと言はれたから議長は調査の上處置を採る

と述べ武藤君再び口を開くや政友會から取消せの聲起り本黨は議長に議事整理せよと怒號す議長は一向利かず武藤君に注意するも武藤君は立往生を續ける此時政友會の土屋清三郎君、本黨の松田三四郎君、無所屬の渦中、議長席に立ち上り腕を撥つて直ぐ談判したが折柄

大混亂
を來し遂に休憩

小泉副議長が議長席に着いてゐたので本黨は一層加勢して議長いぢめに議場混亂小泉議長眞赤になつて靜肅にと注意するも混亂するばかりで整理する能はず遂に休憩を宣す時に午後四時廿分

午後五時十分再開小泉副議長樋口秀雄君より武藤君を懲罰にすべしとの動議を提出しあり辯明を許すと告げ

樋口氏(憲政)懲罰理由は先刻武藤君の言葉には衆議院のみならず貴族院までも誹謗する言葉がある之は速記録にも明で之は單に取消で濟す事は出來ない要するに議會を侮辱したものであるので懲罰委員に附せられたい(本黨騒ぐ)

前提の前提に
過ぎぬと辯明

武藤氏 私が能率の上らぬ理由を述べんとするに當り前提の内のほんの前提であつた

と辯明して降壇、議長は武藤氏を懲罰に附するか否やを記名投票とする旨ち懲罰贊成は白票反對は青票を投ぜられたいと述べ

投票總數三一七
贊成一九一
反對一二一

大多數にて武藤氏は懲罰に附せられた此時田淵氏議長を避呼して壇上に上つたが議長に叱られて降壇議事進行に付倉元要二君先然議場を混亂せしめたのは議長の責任のみならず諸君の責任もあると述べ更に一議説明す議長も同議員の議事進行で田淵氏登壇武藤君を懲罰にするはよろしくないと懲罰事に移ると宣し

又もや放言

武藤氏 議院法第二十五條を改正せねばならぬ政府は議會能率の擧らぬ事を望んでゐる

と放言するので三派は騒ぎ出す獨逸の議員を辨護して下る此時佐久間氏の動議にて德川公爵殺事件に關して

丹下茂十郎氏(本黨)(賣名／＼の壓迫る)德川一門の暗殺陰謀から國民思想の善導階級打破貴族院改革等をあげて論じ立てるや三派猛然として彌次り嘲罵す

若槻内相 登壇本件は未だ豫審中であるから内容は言へない破壞的行動を爲す者に對しては嚴重取締る方針である

と簡單に答へ丹下氏は横田法相の答辯を求めたるも法相之に答へず波瀾續くまゝに散會を宣す時に午後六時半

研究會に對し
首相諒解を求む
豫算其他の重要議案に對し善意を以て審議されたいと

【東京電報】加藤首相は今期議會に臨む貴族院研究會の諒解を得る必要に迫られ去る十日同會所屬の豫算委員長林博太郎伯に會見を求め豫算議上好意を寄せられん事を依賴すると共に其他の重要議案に對しても善意を以て審議されたき旨懇請し且意のある所を同會幹部に傳へられたしと附言した林伯は只其首相の提言に接したるのみでる

だけを答へたが首相は貴族院改革問題には一言半句も言及しなかつたそうである尚十一日首相と牧野忠篤子及大河内正敏子との會見説は全く誤傳で牧野子が首相を訪問したと云ふのは院内にて太田總務長官と私事について會談したのみである

評判が餘り面白くない
―研究幹部の首相觀―

した結果期せずして不評判に一致したと云ふ即ち加藤首相の態度に臨む態度は偏頗不遜を極め議會を踏臺にしてゐる樣な處があり且政策等にも無爲無策と見るべき點もありのみならず三派間の感想も兎角紊れ勝ちだと云ふにある

研究幹部會
首相の諒解要望
其他の問題協議

【東京電報】貴族院研究會は十一日夜七時より品川別邸に最高幹部會を開き近衞文麿公松平賴壽伯小笠原長幹伯青木信光子、水野直子渡邊千冬子大河内正敏子牧野忠篤子前田利定子等出席し加藤首相若槻内相の諒解要望に對する處置及び貴族院改革問題に對する決定に關し夫々協議し十二時前一時散會した

內相研派訪問

【東京電報】若槻内相は十一日夜麻布大和田に於て研究會の大河内正敏、渡邊千冬、青木信光、小笠原長幹の諸子と會見した研究會の諸氏は内相との會見後品川別邸に於ける最高幹部會に列席した

一兩日中に回答
研派より首相へ

【東京電報】加藤首相より諒解を求められた研究會は一兩日中に何分の回答を爲す筈である

公正會は大修正を
奢侈案に加へる

【東京電報】貴族院公正會は奢侈品關稅引上法案に付き大修正を加ふることに決し十三日の總會に附議する筈である

運送關係書類に
穀物の檢査等級を
今後記載せぬことゝなつた

京城營業課長 岩崎廣太郎氏談

京城局では十二日附遞發二五三號で穀類の檢査等級を運送關係書類に記載方改正しない事を發表し自今移出米又は他の道に搬出する朝鮮産米穀大豆及小麥に對する檢査等級を貨物引換證、貨物運送通知書及到着切りの場合に於ける倉庫證券に記載しない事にしたのに就き京城局營業課長岩崎廣太郎氏の談に依ると

右は大正七年二月平安工銀行沙里院出張所の依賴に依り便宜授受の際現品に付檢査の證明等を精査し其等級を倉庫證券に記載すること・定め更に同年十二月これが記載の範圍を擴張したのであるが運送の大部分を占むる事拔び貨物は積込終了後其引渡を受けるので現品に付檢査等級を確める事が出來ない爲め實際は發荷主の申告を徴し記載して居たのである處が往々荷主の不注意等の爲め等級相違のもの(假へ一等品として受付けたものゝ中に三等品)が混入して居て問題となり社會の誤解を招き延いて鐵道の責任を云爲せられた事が屢々あり甚だ迷惑を感じて居たのであるのみならず檢査しない等級を確認したかの如く記載する事は鐵道の信用にも影響することであり且責任上重大なる結果を招致する虞れがあるのでこの際實際確認しない等級は斷然記載しない事に改めたのである向注意すべし

地方長官會議
八月上旬召集

特別議會は來る十九日を以て閉會するので政府は八月上旬地方長官を召集して現內閣の政綱政策に付き訓示し地方行政財政緊縮其他に付き諮問の筈

開城學議當選者

【開城特電】開城學校組合議員選擧は十二日午後六時無事終了したが當選者は左の通りである

一五七竹內▲一四八古賀定之助▲一四〇久保田▲一三四山階▲一二四阿部眞三▲一二一奥田鶴松▲一一八熊谷卑邇雄▲一一七八木

陸軍異動(東京電報)

十二日左の通り發令された

參謀本部課長歩兵大佐 沖 直道

免本職補歩兵第六十八聯隊長 歩兵第六十八聯隊長 歩兵大佐 中川 金藏

免本職補第十三師團參謀長 第十二師團參謀長 歩兵大佐 能村久次郎

免本職補參謀本部附

清凉郵便所移轉

(清凉)郵便所を大正十三年七月十六日より京畿道高陽郡崇仁面清凉里に移轉し電信及電話通話事務を開始することゝなつた

切手別納郵便

六月中京城郵便局取扱に係る切手別納郵便取扱數は七萬七千八百六十四通にして昨年同期に比し十割三分增加

ヨシアシ

◇下院本會議著侈品輸入税引上で始めて多少の混亂を見る、然し昔日の十年の議政會に比較しては惜しいかな本黨はまだ／＼彌次も若い。

◇革新では新鋼士からも露賢を選出するか、露院を新設する要ありと云ふ、それはよいか惡いか

◇旱魃は朝鮮ばかりと思つたら内地も同樣雨が欲しいが旱魃の將來雨か風か

◇芳澤公使露國交涉に遺憾なきを期せよとて北樺太視察の命令出づ念には念を入れよ

安東木材需要期に入る

安東木材界は今春の内地復興材料の入荷一段落として其後全く休止の狀態に陷つて居るが其主たる原因は經高に伴ふ所謂原木高製品安のため依然不況を續けて居るが過日來豫想されて居た原木値下問題も最近緒綻し原木は三四月頃に比し相當值下げを見紅松の如きは杉松と殆ど大差なき迄引下られて居るので郊商側も公司に對し値下を要望せんとして居るし公司側も亦戰時の値と異らず從つて取引も不振の有樣だし料桟側の值下を見た以上超然として居る事も出來ぬので或る程度迄の値下をせんとして居るから此雨期も上り内地方面の需貨漸減さるゝと同時に朝鮮方面も相當需要期に入ると見られて居るから久しく惱まされて居た安東木材界も之れによつて製材業者の復活となり漸次愁眉を開くに至るであらうと觀られて居る(安東發)

春繭共同販賣
京畿道は激減

京畿道に於ける春繭共同販賣は六月六日より開始され月末に終つたが販賣石數八千十八石此の價格三十五萬三千百十二圓で昨年に比して石數に於て七百八十六石金額に於て二十九萬九千六百五十三圓を減じた。此の原因は主として蠶種販賣の爲に自家用として販賣せざるもの多きと個人商販賣商人の買出多かりし結果である。各郡中最多を共同販賣せるは加平郡で一千二石此の金額四萬二千九百九十圓である又購入した製絲家は京畿道製絲場、朝鮮製絲株式會社、大邱組製絲場、東亞蠶絲株式會社、漢陽合名會社等であつたと

新舊總監を訪ふ
東京にて 琴花生

七月四日午後郊外澁谷の新邸に格別細長き有吉前政務總監に敬意を表し七月六日朝上大崎長者丸の私邸に短くして聞き下岡新總監を訪ふ。前者の閑き區國には木立鬱りて閑寂、後者の質素なる門前の淋しき路上には自動車、人力車群を成す◇伊勢崎氏の聖表に細擦の前總監は直に出て來れて會せり朝鮮の財政は遺憾ながら立て直しを要する運命に陷れり、帝國の内外の事情が何人も緊縮節約を守るべき時機に在るは申す迄もなし、然れども予は朝鮮の治水事業に要する五千五百萬圓と殖産銀行社債五千萬圓の保證だけは閣議の認容を得んことに最大の努力を拂へるが二者共に否決せられたる今日、同一の當局者にて諸計畫の根本立て直しは至難中の至難事たり。齋藤總督は理想の總督にて之に優る人格者を他に求め難きは天下公知のところ政務總監の交迭は當然の結論なり。下岡總監は予が學生時代よりの舊知、後任に其人を得たるは欣快に堪へずと、我等が京城に於て志し若し成らずんば、辭職の決心にて新内閣に肉迫せらるべしと強要せるは僞りにもあらず數日前なりき、然して今面のあたり閑地に就ける有吉氏に接す、感慨の無量なるは自然の情なり。我等は有吉氏の辭意は他にも其理由あるを知る只官人は辭職にて足る半生關係の朝鮮に盡く民衆は別段の考慮なきを得ず◇野に在る前半具に人情味を醸し、世間味を體驗せる下岡新總監は幾度の選擧を經て練られたる穏か味を體得し新談者に良き氣持を與ふ。私は朝鮮に就て未だほんの輪郭の概念よりありませんが、朝鮮の政治は根本方針を確立して進むべきもので、一年二年の豫算は增減何れになるも大なる差支はないと思ひます放漫に流れたる國家財政の緊縮は新内閣の大方針で國民の共鳴を乞はねばなりません唯朝鮮を全然同一に取扱ふことは勿論避けねばなりませんが緊縮の影響を受くることは免れまいと信じます お上手を言はざるところに快味あり、然し乍ら朝鮮統治根本方針の確立は水野前政務總監之を力説して實行せず、有吉前總監之を唱へて志を得ず、下岡新總監は將た如何。朝鮮の民衆は全力を擧げて其抱負を發揮せざるべからざるなり◇我等は忠實に努力して與更の興隆を忘せる有吉氏の現情に同情す。即ち京城に往きて告別の辭を述べ觀察なる民衆の溫かき送別の情を受けらるべきことを勸めたり、然れども有吉氏、余は已に疲れたりとて身心を整へんと欲す、幸に民間を代表せる諸君を通じて余が深厚なる謝意を傳へられんことを乞ふ。余は朝鮮に遭はざる賤故を有す朝鮮を去るもいふ情は何等の如しと諸者之を諒せよ。

現在の地位に復歸の
近からんことを確信すと
埴原大使を米紙稱揚す

【華盛頓十日發電】埴原大使は十一日歸國の爲め出發の筈であるが華盛頓の一流新聞は大使を稱揚し熱心に日米親善に大使の前途を祝する聲が高い華盛頓スター紙は曰く大使は遠からず現在の外交地位に復歸して十年の間日米兩國民間に維持されて來た親善關係を保持助長せしむる爲めの光榮ある仕事に從事するであらう大使は今や長い間困難な仕事に擬はつたから休息の爲め亞米利加を去らうとして居るのであるが日本政府は同大使が亞米利加の首都に於ける其地位にあるため他の何者よりも多く有力なる功績を擧げ得たのである同大使は日本に歸國して最近の日米間に付き報告し日本政府は之に依つて初めて困備を知り一層明白なる諒解を得る事が出來るであらう更に亞米利加人民及政府は同大使が再び現在の地位に復歸する事を確信する之れ米國が所謂價格的となつてゐる兩國間の親善關係を一層向上せしめたい希望を持つてゐる證左だと見るに相違あるまいと

暴風警報 十二日

午後二時仁川觀測所發

風雨 強かるべし 慶南、全南北の沿岸を警戒

風 強かるべし 黄海、京畿の沿岸を警戒、低氣壓中心は上海附近にあつて七百二十耗を示し北北西に進行中

自由主義を唱へた關係上

本黨【東京電報】政友本黨で

濟州電燈設立計畫

監督 綬白 褒章 綬賞 下賜 拜領

日本始祖

品質本位

懸賞募集

題

金鳥香ニ火ヲ付ケテカラ何分間デ蚊ガ落チマスカ(回答ハ五分以上ト秒以下切捨)

但(長形三本)(渦巻形一巻)同一効力故何レカ一方デ御試シ下サイ

一、此懸賞ニ付テノ御照會ニハ回答セズ
二、同一時間ノ回答者ノ多數ヲ以テ正解ト認メ抽籤ス
三、答案ハ郵便ハガキニ限ル
四、此廣告ヲ見タル新聞名記載ノコト
五、宛名ハ大阪西區土佐堀三丁目大日本除虫粉株式會社廣告部トスルコト
六、締切ハ八月十日限リトス
七、發表ハ貳等賞迄東京朝日、大阪毎日、大阪朝日ノ三新聞紙上八月中ニ發表ス
八、正解者ニハ下記ノ賞品ヲ呈ス

賞品

壹等 銀側腕時計 十個(十名)
貳等 勸業債券拾圓券廿枚(廿名)
參等 上等萬年筆 百本(百名)
等外 金鳥ノチイトル蠅取紙 貳千個(二千名)

文化的治療と文化的技術
一誠齒科醫院
平壤本町 電話五五〇番

製藥 醫械 製薬 賣捌 各種
釜山府榮町四丁目
橋本猛商店
電話三一二番 振替京城八四三三番

強健化
病弱者の恢復ご健康者の精力增進に優秀なる效果を與ふ

正しき補血強壯增進劑
ブルトーゼ

三大特長
一 芳香美味良薬にして口に快し。
二 絶對に胃腸を害せず食慾を增進す。
三 速に吸收され血を增し肉を肥やす。

賣捌 各地藥店 說明書進呈

大阪市東區道修町二丁目
藤澤友吉商店

一本日
帝國火災
家は燒けても保險は燒けぬ

奢侈品税案通過の結果

【東京電話】奢侈品に關する輸入税[illegible]法案は十一日衆議院を通過した結果外務省は從來關係外國との關稅交涉に際して自由主義を主張[illegible]して協定税率の品目中から削除した奢侈品を協定税率品目中から[illegible]が尙ほ數種協定税率に關係ある[illegible]事は出來ないから新に交涉を開始する事となるべく目下大藏當局と交涉方針に付協議中である而して過般來の日支通商條約改訂交涉の際も[illegible]

憲政[illegible]提出の[illegible]法改正案 各派共即決否決に決す

【東京電報】議會では十二日院內に議員總會を開き武藤[illegible]は十二日午後零時半から院內に代議士會を開き中正俱樂部の普選案は委員附託とし武藤氏の[illegible]案は即決否決に決定[illegible]部の普選案は委員附託とし武藤氏の[illegible]案は即決否決に決定した[illegible]氏提案の[illegible]法改正案は即決否決に決定し中正俱樂部提案の普選案は委員附託に決した

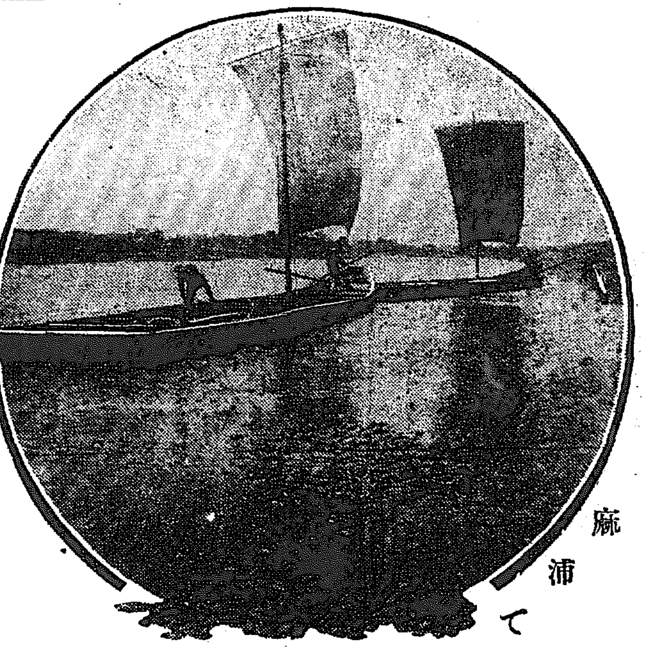

麻浦にて

京城の小學教育界に 突如大旋風を捲き起す
誤れる自由教育の弊害から 教育方針の根本的大改革

去月下旬より今月上旬に亘り前後十數日を費して總督府視學官高橋亨、重田勘次郎、高橋濱吉三氏及び京畿道視學大内俊亮、行德喊受、森武彥三氏は京城府内師範附屬校を除く公立十箇小學校全部の教育振りを視察し十二日を以て結了したが此の視學官總出の視察の結果は、近來殊に個性尊重、自由教育等の主張の旺盛な京城の小學校教育界に大きな旋風を捲き起し其の教育方針の根本に大改革が行はれるであらうと期待されて居る。

當局の通牒を無視するので 視學官總出て各校視察 命令に反對する某小學校の訓導

抑も近來の初等教育界に於て個性教育自由教育等の主張一般に旺盛となり其結果稍もすれば國定教科書を輕視乃至排斥して他から自由に教材を需め專ら天才教育をのみ目的として國民普通教育の實を沒却せんとするものがあるに至つたので今春文部大臣から國定教科書に準據し一定の初等教育を施すべき通牒を發する處あり朝鮮總督府に於ても亦道知事等を經て是を全鮮に移牒したのであるが京城府學務當局は特に京城に於て自由教育の餘弊甚だしきものあるに依り此の機を利用して最も嚴重な通牒を發し國定教科書の使用を絕對に禁止し且國定教科書に準據して教育すべき旨を嚴命する處があつた然るに是に對し自由教育を以て最も適當の方針なりと信じて居る某小學校の某訓導は明かに反對の意見を述べ爲めに府內小學校教育界に當局の通牒と學校側の自由教育との是非論に關し議論百出し遂に教育方針の動搖を見るに至つて今日迄尙其適當な解決が與へられない狀況を呈したので此際に於て總督府視學官及び京畿道視學總出と云ふ空前の視察が行はれるに至つたものである

當局の方針に首肯せねば 斷然處決すべし 近く當局の態度を決し 嚴重な示達を發する 山澤學務課長語る

此處に於て空前の徹底的一齊視察と云ふ事になつた總督府及び京畿道の視學官諸氏は今更目の邊りに發見して所謂自由教育の弊害の案外に大なるに驚嘆した模樣で、既に總督府視學官中の某氏の如きは夫れの最も激しい某小學校に趨いた際猶且に自由教育廢止を宣明し若し當局の此の方針に首肯せざる者は宜しく辭職すべしと述べたと傳へられ、近く小學校教育の根本方針に對し大改革が加へらるべき形勢に在る。これに就て京畿道の山澤學務課長は曰く『視學官視察の結果は近く總督府及び京畿道の學務當局懇話會を開いた席上に報告される事と思ふが所謂自由教育の弊害は可成り大きいと認めて居るので此際懇話會に於て當局の態度を決定し多分嚴重なる示達を發する事にならう尙ほ一方に於いては當局の方針と餘りに一致せざる教師は此際斷乎たる處置を採るべき覺悟を持つて居る云々

舞踊や童話劇は 義務教育の本體ぢやない 勝手に編纂した所謂副教科書で 國定教科書を廢物扱

所謂副教科書とは教師連が勝手に材料を蒐集編纂したもので童謠等が其主題になつて居る謄寫刷りであるが唱歌の如きは殆ど此の副教科書に依つて自由なる童謠等が教へられ國語に於ても亦國定教科書は全く顧みられず彼の自由畫と稱する兒童自分勝手の圖畫が行はれて居る有樣である　然しながら是等の事實は自由教育の餘弊中最も小なるものであつて其脫線振の最も甚だしきに至つては全く普通教育の觀念を離れ教壇で兒童に舞踊を稽古させ童話劇を演じさせ全く普通教育の埒外に脫線し單に唱歌國語讀本等に於て左樣であるのみならず他の學科に迄此傾向を波及せしめ遂に二三の天才は知らず他の大部分の兒童は充分なる學習をなし得ず益々成績が不良に陷り國語兒童との懸隔甚だしきものあるに至り全く普通教育の本體を失はれんとして居るのである。尙此最も甚だしい一例は曾て京畿道學務當局某氏が某小學校に於て教育成績最も優良なりと稱せられる學級に臨み參觀せられたが其教室にては教師は一殷も學科を教へず生徒が各自に算術か何かをコツ〳〵勉强して居る儘にて時間中水を撒いて過して居た、而も夫れが一年級であつたので當局者も呼然として云ふ處を知らず自由教育の弊害なりと痛感したと云ふのである

攝政宮 故松公國葬日に 朝儀を廢さる

十二日は故松方公國葬儀執行に就き攝政宮殿下には擧て御出されたが如く當日御學問所への出御なく總ての朝儀を廢させ給ひ御謹愼の意を表せられた（東京電話）

長尾局長辭職

既報東京市電氣局長長尾半平氏の辭意は十一日永田市長と會見の結果容れられた（東京電報）

岡崎選手惜敗

【巴里十日發電】日本選手中納戶氏は四百米突第一豫選で二着になつたが第二豫選で落選した又岡崎選手は五千米突決勝で六周目で第三位に在つたが九周目の終りに苦しくなつて芝生の上に倒れた

學生の亂鬪 原因は痴情から

十日夜九時頃某監公會堂附近で京北普通商業學校五年生四名が京北工業學校四年生一名を袋叩きにし重傷を負はせ危篤に陷らしめた原因は勢力爭ひと女學生に絡まる痴情關係からであると（某城電報）

英機の湊行 故障で見合せ

英國飛行家マクラレン少佐一行は本十三日湊に向ふ筈なりしも機體故障の爲め見合せた（土浦電報）

阪神電車爭議 漸く解決す

阪神電車の爭議は龍燐渡行後十四日間勞資とも相對峙して讓らず持久戰を續けてみたが十二日調兩者代表者會見錯綜の結果贈勵制の內兵役關係の休みは普通給料の事其他數項を容認して此處に全く解決を告げた（大阪電報）

汗愛主義を基調に 全鮮中堅青年講習會 廿五日から五日間 平壤中學校で開催

全生命を打込んだ修養團盟友の奮鬪は實に素晴しい勢ひを以て祝福すべき效果を各方面に齎し善良なる團員は次第に其の數を增し各支部の活動は到る處に人口を動かし人類は愛の大道が最も理想的に實現されつゝあるは同慶に堪へない所である、然るに社會の一面には怨恨の家庭、怠慢の工場、暗鬪の事務室に渦卷く悲鬪の數々がフィルムの如くに展開されて居る、靈肉共に捧げたる人道の勇者が火の如な奮鬪を要する事切なるものがある
此の時に方り修養團朝鮮聯合會に於ては七月二十五日より同二十九日に至る五日間平安南道平壤中學校內で第三回全鮮中堅青年講習會を開催する事となつた、講師は蓮沼門三氏、宇津木理事、牧野參事、外に科外講師數氏、會員は何等の資格を要せず只本團の精神に共鳴する者たるを要すと

講習員の五大綱領

一、親切なる心情、集る團員悉くを中心より敬愛して永遠に離れぬ骨肉の交りを結ぶこと
一、沖天の意氣、全身全靈の最高緊張により魂の方角を一轉すること
一、謙虛なる態度、傲慢な自我を滅却して總ての人から學ばんと努むること
一、思慮ある頭腦、冷靜なる判斷によりて人生觀のたてかへをなすこと
一、敏活なる行動、晴々とした言語動作により一切の人に快感を與ふること

而して毎日の行事は左の通りである
午前五時起床、洗面、遙拜、體操水浴、同六時より七時講義、朝食同八時より正午まで講義、正午より午後二時まで晝食及び自由時間同二時より四時まで講義及び美化作業、同四時より六時まで自由時間、同七時までに夕食、同七時より八時半まで懇談、國歌、靜坐、朗誦、同九時消燈

講習申込先は七月二十日までは京城府貞洞二九修養團朝鮮聯合會本部、その後は平壤府庶務係內修養團朝鮮聯合會本部出張所へ

少年溺死す 釣魚中に墜落

新義州本町丸三運送店小林勝四郎長男勝（七つ）は十日午後五時頃鴨綠江鐵道附近で友達三名と魚釣中過つて江中に墜落溺死した、此の子供は新義州小學校一年生で相當成績もよい方であつたが氣の毒の至りである、子供持つ親は注意を要する（新義州）

一晝二夜の避暑 元山行海水浴團を募る

暑い、暑い、暑い——北の元山は、名も美しい松濤里の海水浴場を擁して、今や東海の涼を送る浴客によつて、夏の都としての活動を始めて居る。本社はこの自然の美觀に、人工の設備を加へた松濤里海水浴場に於て、銷夏の一日を樂しまんとする人々のために、『元山海水浴團』を組織することにした、希望の向は至急申込まれたい。

期日　來る二十日（日曜日）十九日午後十一時出發。二十一日午前五時四十分歸着
會費　大人三圓七十錢、小人一圓九十錢（往復三等汽車賃並に艀船賃共）
申込　來る十八日までに往復はがきで本社庶務部宛申込むこと、住所氏名をはつきり書くこと會費と引換に會員券を交附す

催し物　螢狩、福引　ゴルフ大會　庭球大會　地引網　林間活動寫眞

注意—往復の列車は臨時列車で新式三等車四輛を連結します△元山稅關波止場より松濤里海水浴場に上陸、海岸には休憩所を設けます△晝と夜の辨當は希望者に限り特に本社に於て準備させます辨當料は朝四十錢、晝八十錢（計一圓二十錢）夕食は隨意です△寢台料は上段一圓、中段一圓五十錢、下段一圓八十錢で七十名まで受附けます△辨當、寢台を要する向は申込のはがきに其の旨並記して下さい△辨當は朝何人前、晝何人前、若くは兩方何人前と云ふ風に明瞭に記して下さい

主催　京城日報社　每日申報社

本社主催―中央豫選大會 愈々今十三日 午前八時から本社コートで
この日元山、平壤でも豫選大會擧行 決勝戰は八月初旬

雨のために延期となつて居た本社主催の朝鮮庭球選手權大會中央豫選大會は、愈々今十三日午前八時から本社貞洞コートに於て擧行する事となつた。該大會は朝鮮の庭球界に新紀元を劃する選手權大會の序幕戰であるから水原、仁川、開城の各方面からも參加申込みがあり百三十餘組の猛者が火花を散らして激戰するであらう。此の日、平壤に於ては西鮮豫選大會、元山に於ては北鮮豫選大會を開催し、來るべき選手權大會への代表者を選出するのである。南鮮豫選大會は既に終了し優勝チームは只管最後の大會の日を待つて居るので、本社は來るべき新秋に擧行の豫定であつた選手權大會を多分來る八月初旬に擧行することになるであらう。而し今十三日の各地豫選が無事に終了すれば直に選手權大會の日取を決定して發表する筈である

土方の慘死

慶南馬山生れ當時漢江通り一三日の丸組現場作業地穴倉居住土方職夫松模（三〇）は十二日午前八時十分頃龍山東部の[illegible]院內に操土作業に從事中突然崩壞土砂の下敷となつて即死した

新町青年團 けふ發會式 會員八十餘名

既報の新町青年會は正會員四十名に準會員四十餘名から成る新町青年會は豫定の通り十三日午前十一時臨時忠魂碑前公園に於て盛大なる發會式を擧行するが當日正會員はカーキ色の正服制帽にゲートルをかけ英國の少年軍式に隊伍を組み莊重嚴然として式場に繰込み多數の來賓の面前で戊申詔書捧讀、會旗授與、會長訓辭等あり之に對し來賓の祝辭がある筈

移住鮮人の 支那服着用禁止 支那當局の新辦法

鴨綠江上流地帶に於ける匪賊は近頃益々盛んに跳梁を極めて居るので此れが討伐に關しては頗る苦心して居るが狡猾な彼等は出沒自在にして支那民兵服又は支那平服を纏ひ巧に支那語を操つて一見支那人と擬らしき者があるので支那當局も討伐の便宜上今回新たに法を設け從來の如く在住鮮人の戶口調査を嚴行し不逞徒の出沒を防止し又一般鮮人の武器攜帶を禁止する外今後は移住鮮人の支那服着用は嚴禁する旨發令した

宮城刑務所出火 重罪囚人逃走す

十一日午後十一時仙台市外宮城刑務所に出火あり在監囚人八百名を解放した處重罪囚九名逃走し內三名丈けは逃亡せんとする處を取押へた（仙台電報）

親の不注意で 子供が毒を飲む

十二日午後二時半總督府內殖產局[illegible]三十九[illegible]氏の[illegible]（二）は[illegible]のために服用して居た藥を誤つて飲下したので直にセブランス病院に送つたが生命危篤だと

勇敢な趙巡査へ 見舞金一千圓

本月初め白晝に現れた匪賊討伐に出動して重傷を負うた新義州署趙巡査は爾來安東滿鐵病院に入院加療中だが其經過は良好だと尙府內の各方面からの見舞金約一千圓に達してゐる（新義州）

小生京城日報在社中は公私共多大の御眷顧に浴し感佩の至りに不堪候今回一身上の都合に依り退社仕候へ共依然京城に居住致候間此上共何分の御指導偏に希上候

大島勝太郎

驛前で喧嘩 支那人負傷す

府內大平町二ノ一四六旅館の雇人崔鳳石（三七）は十二日午前七時頃京城驛前の廣場で[illegible]の馬車搬苦力張某（三〇）と言ふ支那人と喧嘩し揚句を以て同人の頭部其他數個所に裂傷を負はせ直に本町署に取押へられたが被害者は治療一週間を要しセブランス病院に收容された

豚を殺して罪

府內三坂通り二〇七野菜商田南伊（三〇）は自分の子供の病氣を苦にしてゐたが夫れには巫女を賴み豚を犧牲にして祭祀を執行したならば治ると云ふので乘氣になつてゐるを奇貨とし府外漢芝面上往十里五二三朴俊龍（四〇）は豚二頭を賣る約束をなし去る六月廿四日午後四時ごろ田を急ぎ立て無許可で同面上往十里五二三屠殺場前でこれを屠殺した事實がこの程東大門署に發覺し又は卅圓又は十圓の各罰金に處せらる

蓬萊町小火

府內蓬萊町三ノ二〇金基淳方溫突から十一日午後五時十分出火し同十五分大事に至らず消止む損害僅微

女の鼻をそぐ 痴情の果て

慶尙北道達城郡花園面川內洞農金元實（三）は同所金順伊（?）と昨年中より戀愛を續し居る末は夫婦になる約束であつたが最近に至り順伊は元實を袖にする風あるから元實は十日午後二時頃女の宅に押し掛け約束を履行するかと强硬談判に及びたる處女が跳ねつけたので男は隱し持たる銳利な出刃庖丁で女の鼻を半分許り殺ぎ落し其上頭部に突き立てたる處ぎに同地駐在巡査が馳付け加害者を逮捕し女に救急手當を加へたが傷は輕微であると（大邱）

運動界 奮へ朝鮮軍 對抗競技を前に 滿洲軍の猛練習

朝鮮體育協會某役員語る『第一回鮮滿對抗競技大會は八月十五日から三日間大連伏見臺トラックで開催される事になり双方共豫選をやつて選手を決定して必勝を期して練習して居るが、最近大連からの消息によると馬鹿にして居た朝鮮側の成績が案外良いのに比して滿洲の豫選の結果が思つた程になく[illegible]ので豫選以來八十名の選手を集め毎日午後三時から火の出る樣な練習を繼續して居り大會迄には必ず從來のレコードは全部破つて見せると豪語して居る。殊に八月初旬早大競技部との對抗試合を控へて居るから今や滿洲の競技界は緊張し切つて居る、翻つて朝鮮側の練習振を見れば甚だ心細いものがある、それは朝鮮側は滿洲と反對に其大多數の選手が學生である關係上學期末試驗に煩せられて居ると[illegible]は思はれるけれ共何處の練習場も[illegible]切つて居る朝鮮は殆んど全部の對抗試合に勝味のない中に陸上競技だけは何とか物になりそうな氣がするので是非滿洲側の鼻つ柱を叩き折る意の意氣を示して貰ひたいものである學校の試驗も終りを告げ大會は一ケ月後に迫つて居る只漠然と朝鮮の選手と云ふ樣な漠然とした自覺でなく滿洲と朝鮮が雌雄を爭ふ戰に於ける朝鮮側の鬪士であると云ふ自覺の下に練習を行はれん事を希望する

演藝案內

大正館　松竹共同　二日替　十三日より特別大提供
◎實寫『新富座開場式實況』長尺
◎喜劇『ママよかつた』全二卷　解說 小西天外
アロー會社映畫　連續大活劇　最終編『絕海の狼』全六卷　第十三編、第十四編　第十五編　解說 小西天外 淸水狂陽
松竹下加茂特作映畫　賀古殘夢氏監督　小松みどり五味國枝主演　時代劇『おふじの夫』全六卷
松竹蒲田新現代映畫　花柳悲話『嘘（うそ）』全六卷

喜樂館　京城本町一丁目　電話本局九七〇番
◎少年 日本のチャッキークーガン
◎フォックス大名映畫　ウイリアムファーナム氏主演『名優の戀』全七卷

浪花館　明治町　電話本局二六〇番　當る七月一日より
◎京山桃子嬢一行
◎松竹會美人揃

黃金館　當る七月九日より名畫週間
◎時代劇　戰後の須磨　全六卷
◎尾上松之助、源八千代、其他總出演
◎小さき者の樂園　全六卷
◎慈しみの雨　全五卷
◎活劇　十八日間世界一週
◎時代劇　小豆島　全六卷

中央館　マキノ映畫　毎日晝夜　當九日より大入御禮報恩特別週間
◎マキノキネマ超特作二大時代劇提供
◎怪奇劇　迷宮の町　全六卷
◎侍甚七捕物帳　全六卷
◎時代劇　情熱の火　全七卷

賜天覽台覽特許　講義錄　通信教授　各種音樂

バイオリン尺八
琴マンドリン　三味線
秋月作八　尺八
大日本家庭音樂會

◎小男も大男となる
無料進呈

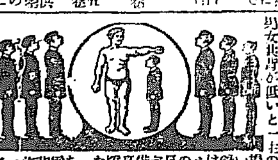

大家 澤田順次郎先生著　避姙と産兒制限法の研究
▼思ふまゝに子の出來る法（及）
見よ！子供を欲しい人も、欲しくない人も
特價　正文社

京日案內

大川內のりは炎

東華染素　東華洋行

公債　採用　看護　小店　齒科　貸家　男女　讓る　旅行具一式　西村兄弟商會

毒の花（17）

入江新八作　近藤紫雲畫

『あの洋傘を何うしてあなたは持つてお出でなすつたのです』
星野は頼母夫人に訊ねた。
『その事をお話する前にあなたは何うしてあの洋傘をあの家にあることを見附たのです』
夫人が聞いた。
『それは、實に偶然なんです。僕が今日偶然あの張替屋の家へ自分の傘を直しによつて見つけたんです』
『君は、今、あの人に對してどんな心持でゐるんだね』
頼母が口を入れた。
『君、何もかも話して呉れたまへあの女は死んだのかい』
『死んだと思つてるの？』
『死んだんぢやないのか。生きてゐるか』
『生きてゐらつしやいますよ。だからこそあの洋傘だつて私の手にあつたんですよ。私はあれをあの

家に持つていつた切り、まだ取にいきませんでした。あの日から、急に加減が惡かつたりして……實は、私は、あの洋傘のことなんか忘れてゐたんですわ。あなたにお目に掛つて、さうだつたと思ひ出した位なんです』
『あなたは長唄をやつてらつしやるの』
『いゝえ、やつてゐれば、あの師匠のとこへもいきますわ、一日行つて容子を聞いて見て、次の日から通ふ積りだつたのに、今も申上た通り、病氣になつたものですからね。あなたは、また、どうして長唄の師匠の家などへお出でなすつたの』
星野は、今日の概略を話した。さうしなければ、急に相手の方でみな子の消息を詳しく話し出して呉れる緒口が立つて來さうで無かつたから。そして、今日、一度思ひ切つてゐたみな子に對する感情が再び燃返して來て、一生を賭する積りで、みな子の生死及其後の生活を知ることに決定したことを話した。さうして愬てがハツキリと分らない上には、何をすることも出來ないやうな心の狀態になつてゐることを彼は話した。
『よし、分つた。君の心持には充分僕は同情する。僕達夫婦は、あの人達の心持にも同情しないわけには行かなかつたが、君の今の話しを聞いてとても君の心持ちに對して、より深い同情を持たないわけには行かない……本當に君は氣の毒だ』
頼母は、さう云つてから、妻に向つて斯う云つた。
『最初から、詳しく話して上げろ』
其處へ、女中の運んで來た御馳走を、頼母夫人は體よく卓上に並べ、
『まあ、久し振りお一つ……』
と云つて星野に酌をした。
『全く久し振です。あなた達が國を離なさる時、矢張り、斯んな風にして私の家で別杯を酌んだんですねあの時、あの女をあなた方はどういふ風に見てゐらつしたですか』
『自逆、……』と云つて、星野は口を噤んだ。彼はその後を續けて行くことが出來なかつたのだ。
『何もかも、あの地震が惡かつたんです。あの地震さへ無ければ……
……あんなことになりはしなかつたんでせう……またよしんば地震があつてもあの時、あなたが東京にいらしつたら、あんなことにはならなかつたんでせう』
『地震の當時、私が東京にゐなかつたこともあなた達は知つてゐるのですね』
『何もかも知つてゐますよ』
『僕の宅が、空になつちまつたことも』
『さうですとも――』
『その當時、あなた方は、もう東京にゐたんですか』
『否え、地震後暫らくして東京へ舞ひ戻つて來たんです。すると、もう、あなたの消息は分りませんでした。あなたばかりでなく、誰の消息も……私達は、此處へ引込んで世間と關係を絕つたやうな生活をしてゐましたから……』
夫人の談話は段々と解けて來た

城枯野句會（五月集）

毛虫燒くや笠　上に落つる音　紫牛
圓顔く梅雨月打ちもし灑ぎ鳥　有年
泙や草より落ちしてんと虫　番茶
白日の塀を急げる毛虫かな　鼓
紋住や軒に連なる葡萄棚　栗香
梅雨晴の池より上る蝶々哉　宏堂
毛虫燒く貝殼の庭に火を焚いて　裸骨
西さすこの松山の毛蟲かな　日想子
匪る犬に吹く口笛や松毛虫　休山
背の汗に大きく鳴く荷馬哉　左人
髮睡いて要領仕度の蚊帳哉　露香子
日の光り肢と松の毛虫燒く　楠蔵
松林や毛虫燒くらし灌園　友古
毛虫燒くて今生れたる蟬かな　耕牛
生きながら蟬に頸あげたる虚空かな
大綱やそら乘りたる二人曳
水打てば遠く響きぬ夕蜩
毛虫や梢より音に落ちに鳥
落毛虫もがき乍ら流れ鳥
さらくとポプラの鳴る眼哉
毛虫燒く入の後ろを通り鳥
すぐ裏は人の通りぬ銭湯店
岩肌ふ日に消ゆる鰻の泡
浮きし葉に流るゝ毛虫哉
毛虫松頸かがめてくつり鳥
水筒を集めて充たす清水哉

川柳　井上國花坊選

妓――（一）――

○清州娛知舌
花に行く道を舞妓に僞はられ　清州
○鳥致院富美子
アラ、ンをうたふ一等國の妓　子
○清州紫星
落籍された妓は見向もせず通り　星
○寺洞初枝子
目くばせに離妓賢く立つて行き　子
○龍山閑州
妓娼の話離妓は生欠伸　州
○京城曉星
妓娼の肥耶に離妓の口が過ぎ　星
○龍岩浦柳眉子
妓生が唄へば膝を輕く打ち　子
○仁川丘の人
令嬢のやうな〈閣下御戲むれ　人
○龍山十の字
お馴染の方へ次第に妓行く　字
○鳥致院二本棒
昨餘の與登の爲めに褄をとり　棒
○太平通日本坊
キーサンも時代につれていかだぶし　坊
○照川感城
かへり咲き老妓と爲つて哀れなり　城

仁川文鶴吟社

川柳課題『梅雨』

梅雨の入り要早に物案じ　木堂
梅雨晴れに心氣一轉直しし　水鶴子
梅雨晴れ待つて女房洗ひ出す　虎之助
梅雨明け女房の顔が伸び
梅雨の朝障子細目に閉ぢられ
梅雨晴れた青葉に重く搖れ
梅雨の內聽の文字迄見遊ぶ　化室
梅雨揚り最後の一皮まで剝がれ　鳳來坊
庭下駄に苔生えてる梅雨揚り
梅雨を見てる小屋の鳩　正榮子
手も入らず梅雨に捨てる軒しのぶ
一寸照る間干して梅雨の傘　多榮坊
濕るに梅雨の浴衣又出會
蒸し熱い風に吹かれ梅雨晴れ
高點句
梅雨明けの家一ぱいに網張り　鳳來坊

早大夏期講座

早稻田大學教育部では來る二十一日より三十日まで十日間每夜午後六時より同九時まで第一高等學院に於いて夏期講座を開催し左のプログラムにより一般の來聽を許すこととなつてゐる

日米の外交關係法學博士米田實▲社會的勢力としての新聞紙早大講師太田正孝▲近代思潮と新性的道德早大講師本間久雄▲白鰻の社會的生活理學士石井重美▲刑罰制度の變遷に就て司法省參事官草野豹一郎▲神代の經濟史觀早大教授林癸未夫氏▲外に總長高田博士の演說ある筈

家事裁縫講習

財團法人東京家政女學校主催の下に來る七月二十九日より八月五日まで八日間同校に於て小學校及女學校女教員のために家事裁縫講習會を開催する講師は東京女子高等師範學校の教授教諭及びヴイタミン研究により本年學士院賞を得たる高橋理化學研究所技師で科外講話見學案內等に至るまで內容頗る充實した講習である入會希望者は東京從橋局角筈婦女新聞社の同會事務所宛に

讀者

▲櫻バーの君子さん注意せんとあの人が狙つて居ますよ（バー黨）▲○○君と云ふ者を漁業組合に於ては絕對に採用することは絕へぬからあの役員は不認可として貰ひたいものだ（改革生）▲內地引揚げに付新に家庭を持たる方で諸道具類器具の相當の價格で御引受け下さる方なきや係の方へ照會あれ（旭町二丁目生）▲二十五歲の女仕事がなくて困つてゐます御使ひ下さい（世話生）▲苑南洞邊で家族的にお世話下さる方なきや當方二人（專門學生）▲旭町の回覽雜誌社はどの邊ですか（十八銀行某）▲文化回覽雜誌社でしたら旭町一ノ二日の出湯前の小路です（係）▲旭町〇〇病院の病室は傳染病と普通病と混合に入院させて困る（患者）▲櫻井町一丁目邊の雖い者は每夜淫蕩的のジヤミセンを長時間に渡り御引き遊ばすが我々試驗勉强するに大に困る御遠慮は出來ませんかな（附近一學生）▲府內の方で英文及邦文タイプライターを御讓下さる方は御一報下さいませんか（府內光熙町二東亜タイピスト協會）▲開島局子樣の本〇さん僕は折聽く君の行ひを拜見してもらつた相手の女に聞けば君は常に泥醉して料理屋に出入するとか自重するがよからふ（旅の者）▲龍山の八釜しき此頃第二十師團司令部では處もあらうに而も七八の附近新宿舍の傍に鰻の燒澡所を設立とは何事ですか附近居住者の衞生もさゝ事ながら兵士の衞生上實に寒心の至りで有ます速かに防蠅法を講ぜられよ（附近通行兵干）▲大和町三八の方に申上ます皆樣は大切なる教育の必要時に於ある御子樣方の有るのに謠曲の御稽古は結構ですが夫れも一日二時間なればともあれ每晚夕方より深更迄の連續聽聞は兒童の復習と安眠障害する處少からざる　べし（先生の友）▲龍校長の熟心さに似もつかず今の校長は厭惡勉嘛に不熱心であり又生徒に不親切で父兄は遺だ不滿足を堪へぬ（槐山生）

新刊紹介

▲コドモノクニ（八月）小供の爲めに面白い夏の色々の遊びを例の如く美麗な畫面で繪話しに出來てゐて幼い小供の夏の讀物として結構なものである（四十錢東京京橋區疊町一東京社）
▲子供之友（八月）繪は岡本文子岡本歸一、村山知義、小寺健吉諸氏其他の筆で如何にも子供の讀切に相應しく輕妙に描かれお子供衆に喜ばれる事受合である（四十錢東京雜司ケ谷上り屋敷一一四八婦人之友社）
▲ロシヤ文學（七月）無限の苦悩（ゴンチヤロフ）クヅーチカ（アンドレーエフ）證のアリヨーシヤ（トルストイ）其他數篇を八杉貞利、昇原弘、三島監治氏の翻譯したものを載す（五十錢東京芝區三田一丁目三田書房）
▲我等（七月）本號五十錢東京四谷區愛住町四八我等社▲鷄之日本（七月）二十五錢名古屋市南區瑞穗町養鷄之日本社▲醫商研究（七月）四十五錢東京小石川區若荷谷町七五斯蕓會▲かなりや（七月）五十錢東京小石川區白山御殿町二三かなりや發行所▲カトリツク（七月）二十錢東京市外西大久保一四三公敎青年會▲カトリツクタイムス（七月一日）五錢東京市外西大久保一四三公敎青年會▲蠶絲（七月）二十五錢長野縣上田市蠶町蠶絲雜誌株式會社▲大連商業會議所報（七月）大連商業會議所

外科一般　院長　島崎龍一
皮黴科　淋病梅毒
婦人小兒外科
傷害外科（骨折・脫臼・外傷）
泌尿生殖器病（血尿・膀胱病・淋病）
X光線科（ろいれをわきが・頑固性皮膚病・禿頭症）
島崎病院
京城旭町二丁目府廳前（電本二七三・三六九三）

內服　鼻療　鼻湯　昇
病の全治
蓄膿したり鼻が詰る▲永年の鼻病も療鼻湯で治して心から喜ぶ御禮狀付きの經驗報告書…
キ（名記入し此の新聞紙にハガキで申込み次第無代進呈）
七日分定價金壹圓　カワセ又は振替で送金あれ代金引換でもよろしく前に申込下さい
振替大阪四六四一　廣島縣忠海町　西養寺

特許　實用新案意匠商標代理
（手續書類）岡山市瓦町三九八
工學士辨理士　關嘉八郎

特價金壹圓
ありますゝ今回發賣紀念の爲め一冊五十錢なれど一千個を限り壹圓の定價を二割引で
前金注文送料不要代金引換は十錢增
ひみつ全書
振替東京五九九四　東京四谷區坂町三　東京堂

コレハ便利だ！
算盤いらず
不用
銀行會社商店各家庭等より多數の注文を受け大好評を博しつゝある本器はソロバンを用ひず如何に頭の鈍い方でもスグに出來る便利な計算器
▲小數▲分數▲掛け算▲割り算▲立方▲平方▲開立等が▲利息▲開平等

檀上テント
雨覆日覆セール
一手販賣品製造請負テント社
仁川仲町電話六五五番
檀上テント商會

內外科（入院隨意）
岩田病院
附屬沃度注射院
長谷川町一二〇六

徽章とメダル
金・銀・銅　賞牌
會員章
表彰メダル
青年團徽章
各種競技用メダル
カタログ送呈
電話2214番
京城黃金町四
大久保徽章部

土に親しむ
人々の晴やかな健康よ！
壯者も惱む暑さに
健康そのもののやうに
成長する愛兒はいつも
滋養の精ラクトーゲン
に親しんでゐられます

OSAKA INUI TRADE MARK
決して腐らぬ粉末純乳
ラクトーゲン
お湯さへあれば望みのお乳となる
近來類似品や模倣品が澤山現はれて居りますから御注意下さい
全國有名藥店食料品店ニ有リ

乾卵食料品株式會社
東京　大阪市西區北堀江…

拾貳封度レール用　チルド車輪　在庫豐富
京城府太平通二丁目九五
レール諸機械商　藤野商會
電話本局二五一九番

內外各種萬年筆百六十餘種（呈カタログ）
セーラー
京城本町一丁目　眞鍋政次郎商店

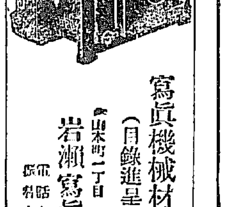

寫眞機械材料（目錄進呈）
京城本町一丁目
岩瀨寫眞機店
電話七五五　振替七八八五番

お中元や……
暑中のお見舞には
チブス流行の折柄
今年はなほさら
蜂印が一番です
蜂印香竄葡萄酒

東京本町　近藤利兵衛商店

國語の判る鮮人
七十三萬二千餘名

是二千二百六十七人にて內男六十二萬六千九百五十八人女八萬五千三百九人であるが、此の中、男百人に…

大正十年末	四四一、二二四
大正九年末	三六七、三六五
大正八年末	三四〇、六六六
大正二年末	九二、二六一

の著しく增加した其增加率は大正九年に於て稍劣つたけれども…

大正十二年末	四〇、八二一
大正十一年末	三二、八三
大正十年末	二五、八六
大正九年末	二〇、一〇七
大正八年末	一〇、一〇

而して其增加率を前年人口比…

方面の鮮語分は左の如くである

即ち慶南に最も多く京畿が之に次ぎそれから全南慶北の順位で忠北…

分の順位で其の最も少きは江原の…二十七人五分である

ト駐屯軍々憲

許可を得て議院議員會と無線電…
に依つて相互間の軍事行動を中止すべく交渉した…